盛京時報

The Shengching Shihpao

（大正十年六月九日）

中日…大祭禮拜日

發行兼編輯人　菊池貞二
印刷人　宮川貫作
發行所　盛京時報社　奉天大西門外

論說

自殺的政治（頑）

古之爲治者。畏民巖。念民瘼。因知民爲邦本。故不敢逞一己之欲以自顚覆其國家。常治不亂。洵有由也。今之執政者則異是。推其意以爲民何能爲。濫借外債。妄發紙幣。迄於今日。已有山窮水盡之形勢。而仍不自覺悟。惟竟爲民自殺。抑若國可亡。而所持之政策不可變。邊疆告警。勿顧也。國事蜩螗。勿顧也。其心目中惟二三武人不可得罪。而武人遂成爲天之驕子。其所行之政治。無往而非倒行逆施。宜乎共和十年。邦基杌棿。所謂民主民治之三大主義。渺不可見。所得見者。其惟自殺之政治而已。

嗚呼。自殺。如爲自立之根本。似當力求擴充。使人民智識之日趨向上。俾資陶鑄人材。而收效用。國家財力。不能多籌教育經費以推廣教育。是亦無可如何。乃頻年來反移其固有之教育經費以養兵。兵愈增而國愈亂。縱兵殃民者無論矣。此次北京學潮之再起。實緣自軍隊之毆打學生。姑不問政府有無仇視教育之心。而其不扶植教育之咎。則固無可曲諱。原國民出賦稅以養兵。本期其保民衛國。政府竟轉令其壓迫吾民。不爲衛國保民之策。設非政治家之有意自殺。詎忍出此。況復豢護多事。正軍士效忠之心。不令其務所當務。反使之蹂躪教育。謂非自殺而何。

不寧惟是。吾國政治上之自殺。其迹屢見。不勝枚舉。假託種種名義。迭次借入外債。以私應軍政經費。稍有常識者。莫不視爲危險之事。而政府恬不爲怪。縱日言裁政裁兵。以求收支之適合。卒之無所裁減。甚至添設無爲之機關。委任尸位之官吏。所謂濫政者何在。至于裁兵。則更令出不行。添招軍隊之事。實遠過裁兵之聲浪。即或有所裁減。而增添之經費。較裁減尤鉅。財政之窘迫。亦固其宜。以飲鴆止渴之外債。豢養官僚。接濟武人。公家竭而私家肥。俄々者眼。日受敲骨吸髓之苦。而無所控告。誰實爲之。倘非政府之自殺政治。何至使民至于此極也。

今之政客與武人。不希于政治上肆意自殺。尤復于實際上交相自殺。政潮之漲伏。實因政治家彼此自殺之見端。而武人之自殺。則更彰明較著。爭地盤。攫權利。勇于私鬪。而怯于公敵。其固早有公論矣。兵升之殺吳慶桐。說者或謂其有政治意味。或謂其由于曖昧而然。吾人亦不必深究其原因之如何。要未始非政治不修。軍紀廢弛。向以兵爲自衛之具。而日行其自殺政治者。所得之果報也。緊治者于此。應亦思民意之不可違。毋再反其自殺之謬謬。而納政治于常軌。則民國其庶幾乎。不然。亦終必亡而已矣。

南京會議出現（傲）

所謂軍閥會議者。爲一二三武人任意擅私之聚會而已。非俟有總統召集。或政府要求而後開會也。故天津會議。倘可以由張使召集。則其餘武人。亦皆無不可以召集會議之理焉。自段芝泉失勢以後。袞袞軍閥諸公。其手腕人物。無一逕庭。若奉張。似稍具特色。實則不必有然。所以成謂舜人也。我亦人也。作霖亦胡爲者耶。天津北京會議閉幕後。忽有南京會議接踵出現。蓋以此故耳。會幾何時。浙督盧子嘉。亦通電全國。慫恿開議。想今後更有盧督第二第三出現。亦不難逆料也。趾高氣揚。睥睨一世。大有天下英雄。使君與吾而已之槪。無奈非其人。復不在其位。而行其事。則人皆不肯服從。適足以觸動惡感耳。是以天津會議。口言統一。而其結果正成一反比例矣。然而觀南京會議。直系派有遴李二代表參加。盧督則意欲糾合反對選舉之各省。以示抵制。則在政局上。是亦重大現象。今後如何發展。吾人拭目以之。

學潮善後如何（傲）

北京學潮洶湧。本爲極可哀之事。不意學潮所激。今復演成流血慘劇矣。一波未平。一波又起。摧殘復摧殘。嗚呼。中國教育。自此將永無生機焉。不但爲學界之最不祥事。亦洵中國之重大問題也。

夫奪教員之食。妨學子之志者。確係中國無用軍隊之厚資也。今則尚不爲足。乃飽以利刃滋味。嗟々。致昌學子諸君。何辜享生于軍閥治下之中國耶。至此次衝突原因。則孰曲孰直。吾人不得而知。惟政府方面。果具有尊重教育之誠意。及早明示可靠方針。則亦何至激發此項慘案。往事已矣。當局只須設法善後。以謝罪天下而已。聞政府方面。關于騷擾之刑事問題。擬交司法機關審訊辦理。問以公務妨害罪。果爾。則當局之頑冥不靈。至此極矣。吾人爲當局敢進一言。此項問題。無論曲直孰在。須鑒于其精神和平解決。徒恃法證罪者。爲政府當局不取。

宜昌又大兵變（傲）

語云。兵凶戰危。不戢自焚。今之中國。因兵充斥。危亂頻仍。固爲極惡軍國主義之標本而已。其時常自焚。猶噴火山之降災爲害耳。而一年必有一二次之大爆發。亦酷似噴火山。焦頭爛額。民之罹兇亦[illegible]罕矣。軍隊中日之肆行姦掠。盡人所知。而年鄂夏節之前。必有一大兵變劫發。亦殆爲恒有之成例焉。果然今年端節轉瞬將至。宜昌又有大兵變見告矣。聞轄變軍隊。係孫傳芳所部。其原因爲欠餉不發之所致。焚掠一空。全城已成灰燼。是亦空前之浩刧。未曾有之大爆發也。

夫鄂督王占元之參加天津會議。其大半目的。在欲獲得兵餉。而今無端醸成此項兵變。則王氏其亦徒勞往復。空手而返乎。按中國本無火山。所可怖者。猛獸洪水耳。嗚呼。洪水猛獸。其害皆遠不及兵害也。

日英同盟之與中美兩國（發）

▲中國之反對與美國之疑懼
▲同盟更新之前途如何

最近英國某雜誌。關于日英續盟問題。著有論說云。現在世界大局。因德國之軍國主義消滅。俄羅斯帝國瓦解。國際聯盟成立之三大事實。頓形變化。然日英兩國。仍舊繼續同盟。則爲吾人所夙夜期望者也。但以締盟之結果。致使他國自抱猜疑。畏懼日本。則大不可。倘或可能。則宜使美國中國澳洲加奈大南非聯邦印度以及法國勞農俄國參加會議。以決定遠東問題之方針。開示日英同盟目的之所在。使諸國均有坦懷坦白之風。然後方始可得將該同盟與國際聯盟相調和。並擴張該同盟之範圍。而日本對美對濠之移民問題。則亦可因之易于解決。

觀上列之論說。現在大部份英國人民所懷之意見。亦可謂盡情披露矣。要之此次續盟問題。英國國內之一部份中。或相反對。或相非難。或觀于對美國際關係而認爲不可者。雖然。一般的輿論及政府之意思。則在繼續續盟。失固不待言矣。惟聞英國政府。現已預定更新條約之內容與形式。以日本言。英國意欲締盟。我何敢忤。日本主持東洋和平。並不須借重同盟。日英同盟之目的。純在兩國相依以獲得平和之幸福。

此時中國與美國紛紛反對。其所持之理由。雖非一端。而其疑心暗鬼。以爲國家之尊嚴。將因之蒙其損害。則亦不思之甚者也。如斯。則持體面論者。卻不顧體面之誹謗也。（完）

極東阿林比克大會

△一百碼決賽
（上）出發線上之中日菲三國選手
（下）菲島選手加塔倫踴躍而入決線此項決賽一等加塔倫二等日本加賀一郎

中國鴉片問題之眞相（續）

甚至有某縣。竟以駐紮軍隊之司令及縣知事之名義。各處張貼強迫種植之佈告。亦誠奇事也。此外之山東各省凡山中僻靜之處。則多有罌粟之種植。以直隸熱河之東北。爲最多。幸經萬國禁煙會會員。及該縣知事。強迫斷絕。滿洲方面。則以鴨綠江之上流。爲淵藪。蓋係土匪所種植。此外如松花江之下流一帶。亦常有之。該地之販運地方。爲撫順縣城。近來據各方之報告。成稱。如直隸湖北湖南河南山東江蘇安徽廣東諸省。尚無栽種者。然以上諸省。皆可由外輸入之。無自種之必要也。又萬國禁煙會書記長瑣威比氏。曾作一論文。其中關於栽種之實例甚多。茲併揭之。以供參考。

近來栽種鴉片最盛之地。首稱福建。且該省東南半部。皆係迫于強制而栽種者。主使之人。盡爲軍隊將官及紳董等。按各方報告。福建之北部南部約佔全省四分之三。皆奉軍隊之命令而栽種罌粟者也。其北西部除部武縣之外。尚無種植。然西部之建寧南西部之上杭中部之永安諸縣。則皆比比栽植焉。此外如福清仙遊永春安溪泉州廈門石碼漳浦詔安等縣。以及山東各島地方。乃無一處不種者。各地方每畝所種之數。約四五千株。每畝課稅三十圓。又罌粟之種子。有由地方官軍隊售賣者。每翁斯售價八元。及鴉片收穫之時。則又派兵按戶徵稅。每翁斯徵收八十元。因以各地人民皆懸于飢餓。逃往海峽殖民地者甚多。（未完）

駐赤俄一週年記（續）

此乃勞農政府負責諸人。向予所請論者。自理論上思之。則其說或然。但日本之得進步發展至是者決非偉由于日本已成日本全體之日本一事實。以日本人爲處置此將來之時代已有十分之訓練。而武士道所鍛鍊之堅固精神。已貫徹于國民全體。統一國家之觀念。亦即日本國民所得以十分容納新制度主要之原因也。然彼等並未觀察及此耳。

▲過激派與宗教　俄國國民之宗教心極厚。然有主動之信仰者。無一人也。（未完）

慘情小說　優鉢曇花（十四）

其時適有陳生者。與生爲專習洋文時同學。新與女高師範畢業錢智珠訂定婚約。擇定月日。行結婚禮。屆時車馬喧闐。來賓雜沓。無其熱鬧無以復加。生當然前往慶賀。並參觀其最新式之結婚。無何氣笛鳴々。群呼新娘已到。只見一色打扮之洋莊美人四位。簇擁着珠冠峨峨之新娘。分花拂柳。輕卑玉趾。姗々而來。是時微塵不颺。但聞佩玉之聲。錚錚作響。是時生猶未見群姝之玉貌也。逾數分鐘後。方見麟堵而上。共登禮堂。生拭目細觀。暗暗稱奇。何以新娘與芳伴四人。一一似曾相識。然忽遽之間。殊亦不易憶及。蒲腹疑團。恨不得邀呼彼美而一一爲詢之。蓋伴送新娘之閨女。例與乾宅之嘉賓。不相交接也。生於是時自有所注。注于彼數人之身。心有所屬。屬于彼數人之身。人視之。必以爲是狂且殊不知縣觀叢妹。恍若司空見慣。究在何時何地曾一見過。則已頭緒毫無。而以爲錯認耶。則偶然一貌之相同。或亦有之。今何五美俱相類耶。眞是欲索解人而不得。思之甚。遂不覺視之專。其實如無此原因者。亦不至忘其所以若此。蓋自西湖逆遇之後。相隔已有年餘。此爲一因。當時相晤。亦祇一瞥。隨即勞燕分飛。此爲二因。彼時一律華裝。瓊瑤小鼻上。俱未架有眼鏡。今則革靴洋服。並架以深黃色之眼鏡。此爲三因。綜此三因。所以急難追憶。不得不搜索枯腸。如作文之下筆者然（作者自道也）不意天下之事無獨有偶。生在窮思之際。陌彼五美者。除新娘特莊重。羞答答不敢把頭抬外。芳伴四美。于無意中斜睇及生。心中亦以爲似在何處見過。吳王臺畔歟。西子湖邊歟。抑煙雨樓中歟。終不出此範圍。惟未能確切指定。故亦在凝神冥想。故八目相窺。彼此相喻于無言之中。實因來賓甚衆。被綫群集于此五美之身。故未便向姊妹行作交頭接耳狀態。惟有施姓女生。即前述之身段稍長。容貌尤艷者。一見之下。知即湖心亭上目逆而送之生。當謂此生品格自是不凡。不知胸中藏着錦繡文章。抑金玉其外。敗絮其中。如俗所謂繡花枕頭。中藏一肚稻草耶。第觀其文質彬彬。態度閑雅。當是潘安宋玉一流人。儻荷得婿如此。於願已足。是以四人雖同一戀思。而以其宗旨則大相懸異。無何婚禮已畢。女伴遂例折回而去。施姓女郎于臨行時。不自知覺。遂向生秋波一轉。若贈作臨別紀念者。（到是絕妙贈品無價之寶）（未完）

廣告

滿鐵定期船　大連出帆廣告

青島上海行
榊丸　六月十八日正午開航上海行
▲以上兩船均設有船內無線電信局
滿鐵埠頭事務所

上海行
榊丸　六月廿七日正午開航青島上海行

客荷取扱　海運課　丸一商會
大連監部通二丁目（電話二六四〇、一八五五）

日本郵船會社　大連出帆　瀛船
●長崎、門司、神戶、橫濱行　花咲丸　六月廿三日
濟洲丸　六月十三日
●大沽又天津牛莊行　高砂丸　六月廿四日
花咲丸　六月十六日
●牛莊行　相模丸　六月十日
●門司神戶大阪行　相模丸　六月十四日
●晩香坡亞脫爾行　りま丸　六月十日
右定期船倘因天候及其他事故日時或有變更
日本郵船株式會社代理店　三井物產株式會社大連支店

開魯蒙荒出售廣告

開魯現有蒙旗報効良荒一段。坐落在東扎魯特旗嘎海廟北面。積一千三百餘方。內中定上中下三則。地七百餘方。沙荒六百餘方。價額需按大洋二十三萬元左右。或整售或零領。聽買主自便。此地平壞一片。段落整齊。宜牧宜耕。價廉物美。距白音太來火車站一百七八十里。距開魯縣新立城基四十五里。誠千載莫遇之機。望熱心實業家及早留意。倘欲報領。請即投函敝局或親來勘驗。無任歡迎。
熱河開魯縣墾務總局謹啓

廣告聲明

逕啓者。民國六年。在遼源縣經商欠房東富貴堂張德榮租洋一百八十元。無着。經房保手以景和堂寄存卓荒補價字五十八號大照作保。言明交租取照。敝遠遊數年。今回遼找保付租取照。詎料該房保稱張某帶照赴通遼縣清丈。並稱捏寫敝名僞造兌契。敝接踵至通。訪至店內。適值外出。囑店容語等候。富租不意棧巡數日查無踪影。至卓王天惠地局查冊。知將景和堂名擅改伊付貴堂名。似此昧良。天人共憤。除正式起訴外。致告中外人士。如有買押此地者。概作無効。特此聲明。
通遼縣刁復乾謹啓

恭頌奉軍第一混成旅一團一營營長崔德勝副官張其志即警察所長何承印之德政

本邑與吉林毘連。素爲胡匪藪淵。自崔營長張副官何所長到懷以來。保衛地面不遺餘力。對待商農。感情融洽。軍容風紀。異常嚴肅。購買物品。公平給價。是以商農有口皆碑。於上月間。伏龍泉被匪騷擾。崔何二公。恐匪竄入懷境。每日派士兵。梭巡查消卡盤詰。行旅防範頗極週密。匪等聞風遠揚。商農得以安枕。所受之惠。罄竹難書。無可酬答。特誌報端。以彰公德
懷德縣商農兩會恭頌

公頌陸軍騎兵第一旅第一團劉團長剿匪勤勞及軍士仁義之德政

黑龍江陸軍騎兵一旅一團劉團長前于民國八年春間曾駐防林甸全境託賴治安。嗣因改防駐樺州林境。胡匪猖獗。缺少兵。單勤守。雖經各商號等宗請仍准駐防林甸自該團長回林後視。匪如仇。朝夕探詢蹤跡。閔日得聞匪警。該團長躬親督勳上年臘月二十八日在縣東與天合接仗。該匪恐係調虎離山之計。緊撤回。乃竟不出團長所料。該匪於是晚十鐘果潛來廿餘騎圍逼縣署後牆。鬪因覺察逃串。足見團長調度有方。舊歷元旦。復與該匪接仗斃匪數名。後恐軍力單。當省調派劉營長耀東。並本團郭營長惠洲于少校貴臣跟踪追勦至鐵路西。斃匪數名。匪復回竄至莫家店北。團長身先士卒。而士兵亦力爭先進。竟將該匪擊散。計往返奔馳十數晝夜。此即團長不辭勞瘁之一斑也。至于素軍士赴街買貨。對待商民。無不公平。到處勦匪。秋毫無犯。紀律嚴明。因此我林甸商民人等無以感報。茲登報端。以彰其德。
林甸縣商會謹頌

招商局圖南快輪准于舊歷四月廿三日早（即禮拜一）由營口直放上海以後常川往來每隔十天一班祈奉天代理客票處大西門裡眞正稻香村啓

慶城徵收局兩遭匪擾公欵保全之大槪

李君旭堂于慶城徵收局長兩載于茲。收入頻增。商民愛戴。本年股匪兩次破縣署。警所富商大戶。損失無算。該局手無寸鐵。私物雖各有所損失。公欵獨兩次保全。足徵李君有守有爲。臨機應變之妙。所用司事張王等懷藏鉅欵。賊退亦和盤托出。不昧。李君知人善任。張王之急公忘私。尤難能而可貴。且前次匪去。他人視若無事。李君則日日防範。慮其復至。未幾果有五月八日之變。更服料事之明。方今官海狂瀾。四維不振。如李君者。落落罕覯。想上峰揚清激濁。必有以獎之勵之。同人等恭其清操。爰爲揭登報端。以礪俗
劉至元　梁子明　崔星凡　陳紹謇　孟義亭　岳魯才　等同啓

吉林全省清理田賦局廣告

同有荒務處前放二十七處官荒。繳價換照。日期迭據莽沙河等處農會呈請緩限。現已照准。緩至本年六月底止。倘再延不交價換照。逾期定即撤地另放。仰各該戶速攜執票。備換價來局照。毋誤。切切。布此。民國十年四月十六日

恭頌千金寨鐵道南警察分所巡官楊君紹儀之德政

本號在鐵道南開設信誠當營業。于月十三日被賊竊去當物十餘號。當即報告警察分所楊巡官帶警急速搜查。賊贓俱獲。足見楊公勤於職務。破案神速。敝號所失復得。故登報章以頌公德
信誠當謹頌

恭頌吉林縣誠信鎮商會會長岔路河永衡成經理孫桂森先生之仁愛

桂森先生原籍直省昌黎人。賦秉端正。天性仁厚。幼讀書。頴悟不事功名。從業陶朱。自經商來。幾三十年。於茲行業。選擢漩渭中。砥柱在瑞昌。德轉爲同潤成。必求東影無虧。身任其艱。以汲深綆短。無米難炊。由同潤轉爲永衡成。舊東感其高義。新號重其經營。誠今日之弦高。不屑農夫瑣瑣也。惟農等自前清承租吉林永衡官銀錢號地千餘垧。佃戶數十。或經天災。或遇水澇。各有欠租。悠力不逮。日間委員押追。或送警勒限。上以公欵爲急。下以懸磬。是迫。公私交困。年年呼癸。昨年官銀錢號委先生經理此項。租粮將各佃累年積欠爲農請命。激准按欠年折價。以毛帖歸補。較之現行省幾多血汗。一舉而清。數年欠租以之。農民減。子孫世累公以易結爲頌。私以戴德無名。聊陳仁愛書之報端而感戴之私又非片楮所塞者也
吉林縣岔路河永衡佃戶農民
李金財　傅全富　劉永本　尤財　李萬富　姜廷玉
曹玉　劉君　曹起　張成富　周永庫　李紙　榮彩富
楊有春　辛忠仁　辛忠恨　王維喜　王連　王貴　李士林
孫立泉　孫福芝　張九山　田萬山　李發　關福林　恭啓

恭頌陸軍第六混成旅騎兵團第三營高營長之德政

駐雙六旅騎兵三營營長高錫綠君。奉令駐防本郡。滋雙之初。遍街佈告。詳言軍人與商民之關係。無微不至。人皆以爲官樣文章。詎未深信。今竟一年之久。去歲只有張排長飛帖打網。被營長查明。立時責撤。除此而外。官長以至士兵。無不循規蹈矩。各盡職守。是以全郡感激。有口皆碑。高營長之爲人。忠直無私。廉潔自守。明斷疑案。猶其所長。即拿獲五省一案。可知其概。著名鬍匪李志榮。綽號五省。與姜家窩鋪楊姓女有染。該匪奇想天開。欲作久遠之計。三投黑信於營部。加害楊女之夫吳慶才。係雙隆泉人。謂其綽號五省。註名捕槍。地點証爲沼然。營長置之不理。賊膽包天。竟敢親至營部報告。親其湊作過度言語支離。營長村之紳。非良民。氣概令伊討保。營長親自帶兵前往吳慶才。擊被一見知係良民。該村農民聯名俱保。遂將吳帶至姜家窩舖。調查盧警經農民艱戶証明。該匪與吳婦醜事。加害與吳者。乃眞五省。插槍於明姓家係李志榮盡楊姓女回家。在舊月時五省曾將楊女暗藏城裡東北隅五省之家。一月之久。三投黑信。即此時也。營長詳細底蘊。遂揚言非斃吳某不可。蓋恐五省聞風逃匿。及回營部。立刻派人四出搜巡。經飛連長將該匪擊獲。查實以上所有証據。匪乃無詞推委。供認不諱。查五省乃三省窮凶。拉道之炮頭。聞其家族有用金錢向上峰運動之說。該匪乃惡貫滿盈。自罹法網。倘將該匪釋放。必懷復仇之心。地方受害。必猶甚。長途之命者君。各不以專爲頌揚營長爲是。切盼當道注重吾民生命財產。按法懲治。無使死灰復燃。即吾雙郡人民無上之幸福也。謹擁緒懇祈注意是禱
雙城紳商農人等恭頌

恭頌克山縣監督李公會一德政

克邑新荒初闢。設治甫經幾載。地方應興革之事。多未舉辦。幸我監督蒞任斯土。首先體恤民艱。親仁愛衆。所有地方種種公益。盡力提倡。實行。即我通寬鎮地面當經民等舉辦兩載。未效。幸賴我公倡辦挖修城壕。繁華游擊。以防匪患。添設警區。編練商團。以保民商興學校。甄拔塾師而重教育。設電線整頓鎮基。鑄辦發倉。租續儲蓄。今則款頻。街衢整潔。紳商雲集。大有爭前恐後之勢。皆我公之賜。不第此也。折獄如神。曲直立判。民無覆盆之冤。潔己率屬。賞罰分明。功過自彰。國非爾心民懷焉。能進化若此哉。不徒民等景仰。若父母佃鄰境亦感戴。如生佛。雖古之良吏。不是過也。民商感德罔極。乃登報端。以彰德政
克山縣通寬鎮農商代表　苗潤田　張岐山　車雨臣　李華豐　王繼堯
衣興盛　恭先東　鄭品亭　孫殿發　李春山　關張子雨　楊新樓　等恭頌

恭頌二十九師騎兵二十九團三營十連劉宗綱連長勦匪恤票之德政

匪首闞王率匪三百餘名。于四月十二日攻入民家。將民父母暨二叔父一併擄去。三叔父振國胞妹小孩均受重傷。將民綁去擬捐鉅款。幸經劉宗綱連長率隊猛擊。匪等逃散。民始得脫離虎口。該連長復贈民江錢一千吊用作川資。該連長勦匪恤票。功不可沒。謹登報端。用感謝忱
青崗縣對面城居民喬煥双恭頌

宜昌二十一旅兵變（七日發 漢口專電）

▲死傷千餘名 ▲其原因爲更調旅長 ▲損害各僑商 ▲迄今猶未全部鎭定

宜昌兵變頗關重要日僑男子避難日領事館女子則均避難日清汽船會社之大元丸甚至領事館書記生及巡查住宅均被亂兵數十名闖入搶掠現欵及其他物品宇治艦早已奉令溯江諒于六日已經抵宜嵯峨艦亦于七日急赴宜昌聞此次亂兵係爲第二十一旅王都慶所部因憤恨師長調任致有此項事件

又東京專電云海軍省發表第一遣外艦隊司令官已於六日下令嵯峨艦急赴宜昌

又電云駐宜昌混成第二十一旅全體人員突于四日午後十時變亂中國重要官廳銀行商務總會以及其他商店均被掠奪放火日本側如武林洋行小野倉庫亦均受相當損害美孚泰來等洋行亦在被掠之列按此次兵變比較上次更爲慘虐華人死傷者計一千餘名叛軍與張旅尚在戰鬪中此次變亂之二十一旅本爲孫傳芳所部近因孫氏調任十八師長遺缺當由王都慶繼任兵變原因雖尚難探悉然似不獨爲積欠軍餉已經王督軍派孫急赴宜昌並令湖北第三旅出動鎭定

又八日北京專電云上次宜昌兵變時經顏總長聲明倘或再有此種情事即由中國政府負担完全責任等語詎該地方現又發生兵變是時外交團已擬詳細調查眞相以問中國責任

張使電告征蒙計劃（七日發 北京專電）

張作霖五日電報中央征蒙軍組織規模大致如下以騎兵二旅團步兵二大隊爲主力並除派戰鬪的裝甲汽車二十輛均備機關槍外特派飛行機六架投擲炸彈偵察敵陣且散下勸告歸順傳單行軍綫路每五十里乃至一百里設置兵站部敷設電話綫以便互相聯絡而又從新購入軍用汽車輸送彈藥糧食並設備機關槍以防意外敵擊

報界否認不法法規（七日發 北京專電）

民國現行之出版法治安警察法豫戒令監理刷印條例諸法規均係民國三年袁世凱民國八年安福系一派所制定頃者全國報界聯合會以此項法規成係違犯約法而爲剝奪人民自由之具乃在最近召開之第三屆大會一致決議以該法規爲無効除電致南北兩政府外而又聯名通告各同業務各爲此項不法法規所拘束

防止直陝軍之交綏（八日發 北京專電）

▲電詢曹吳意見

中央政府深恐直軍一經入陝則與陝軍交綏勢不可避因此刻已電詢曹吳兩人閻氏應否暫緩赴任

陝紳商爲陳督說項（七日發 北京專電）

陝省議會及西安總商會電致中央略云請求准前任督軍陳樹藩暫緩半年交代以便解決任中懸案誓必不致累及新任督軍云云

浙盧請開全國會議（七日發 北京專電）

▲以解決統一問題與裁兵

盧永祥電請中央略云緩辦選舉招集全國公共團體及各官廳代表會議解決統一問題並令各省會議裁兵辦法云云

閻陝督擬强行赴任（六日發 漢口專電）

陝督閻相文接到吳佩孚來電即于日昨（五日）晚八點由漢赶赴鄭州並聞閻氏此行擬在陝西叛軍未擴大以前强行蒞任

財部撥給奉軍欠餉（八日發 北京專電）

駐京奉軍司令部對於政府迭次强硬要求撥發積欠餉欵結果僅由財部撥給三十萬元

四百萬元借欵成立（八日發 北京專電）

中央政府對于某國之借欵四百萬元似已成立但其容內未能探悉

中央法定駐德公使（八日發 北京專電）

▲行將批准中德協約

駐德公使一席刻已准由駐意公使唐在復担任並謂中德協約決定不日批准

湘川滇黔攻桂風說（八日發 東京專電）

湘川滇黔四省排陸之氣勢益昂現有組織聯軍分路攻桂之說

各地專電

派隊防範林西

（北京七日專電）據赤峯來訊還來紛傳蒙匪大舉襲擊林西當局因此刻已調派一部份軍隊于該地方

宋小濂將來京

（北京七日專電）哈爾賓電云中東鐵路督辦宋小濂及阿斯杜魯木夫爲參列該路總會業于五日由此間起程當于八日抵京

熱姜表示態度

（北京七日專電）熱姜電斬表示不就參謀總長及經略副使措詞頗爲牢騷

令贛勿與粵戰

（北京七日專電）參陸處電令贛陳嚴飭所部萬勿對粵輕易交綏

孫又遣使游說

（香港六日專電）孫文又派密使前往湘黔向軍界游說萬勿北歸

軍隊集中洛陽

（北京七日專電）外間傳說赴陝各軍除馮旅外現在洛陽集中

閩南戒嚴防粵

（北京七日專電）李厚基電報中央謂粵軍現在窺伺漳南漳州等二十一處刻已下令戒嚴以重防務

●山內領事行期●（北京七日專電）此次調任哈爾賓總領事之駐京日本使館參贊山內四郎氏准于十一日由京赴任

●張壽齡將辭職●（北京七日專電）據聞張壽齡俟煙酒借欵成立後即須辭職係爲與潘復不睦

●電請愼重俄約●（北京七日專電）陳籙電致中央希望愼重締結對俄條約

●財政上之難關●（北京七日專電）端節在邇僅湊集得八百萬元餘尚無着

●又請裁撤巡使●（北京七日專電）蘇省議會現又電請裁撤蘇皖贛巡閱使一缺

●徐新注意蘇督●（北京七日專電）外傳南京會議確由齊燮元主持顧與新閣前途相關是以徐新異常注意

●桂軍求援閩贛●（北京七日專電）陸榮廷電請中央急令閩贛設法接濟軍火否則桂軍危在旦夕

歐美來電

德已服從條約

（東京八日專電）德國駐在威爾白衛園現已一律撤去所有德國軍隊于茲已完全解除武裝一面對于賠償事項亦有從速履行之意

勞工賃金問題

（東京八日專電）全英國勞働者關于賃金問題之紛糾已達極點失業者計達四十四萬人解決尚陷于困難

●英會議終了期●（東京八日專電）本月十五日開會之大英國會議應于本月末完全終結

●貝氏允任總督●（東京八日專電）日苗克卿業已發表承諾就任加奈大總督之旨

●籌備限制軍備●（華盛頓五日來電）美國代議院外交委員會對于議長卜爾德氏與哈總統商議後所起草之議案已予承認並告國會對于總統所擬召集國際限制軍備之會議現已全體表示同意准撥美金一十萬元爲籌備費

●上西列夏形勢迫切●（倫敦五日來電）路透電社近得通告云上西列夏局勢向無轉機叛徒現將各橋樑炸燬並阻止糧食車通行波蘭之打該處修理路線之機司等聞波蘭兵業已佔據「波勒斯地」方懸掛波蘭國旗波勒斯之法國防隊現仍在營內波蘭又包圍達那威斯並佔據鐵路車闌聞法軍仍駐該鎭

●解決煤工辦法●（倫敦五日來電）查首相答覆礦工理事會之要點即係提議礦工等應依政府所擬舉行全體投票解決一切辦法但此議現經礦區議會投票拒絕開前兩星期間此議倘無所表決又電云蘇格蘭各部現開煤礦機司會議要求全體舉行投票庶可證明各工人對于復工問題之意見

日本電報

商會協議方針

（東京七日專電）東京商業會議所于七日開議員常會將在華商業會議所聯合會關于在華商團互相聯絡之決議案有所協議結果決定從速審定具體的方針

紡紗工作停頓

（東京七日專電）據朝日新聞接電云昨年五月締結之關西紡紗工賃協定期滿在即是時工主擬定明減賃五志工人側則請求僅可減賃七志雙方交涉刻已決裂以致作業一律停頓歇

制限商店勤務

（東京七日專電）此間現有期于三年內以法律制限商店勤務時間及其關閉之研究會已經成立由波多野承五郎氏爲中心定于十七日在神田青年會館首先宣傳旋在大阪及其他各地方開演說會但旅館料理澡堂藥舖新聞雜誌牛奶食料等營業則均承認有一日或半日停業之例外

陸相定期親任

（東京七日專電）新任陸軍大臣山梨半造氏之親任式定于九日實行

●比較輸出入額●（東京七日專電）據大藏省發表五月份對華貿易輸出二千二百十四萬八千元輸入一千五百三十四萬三千元輸出超過六百八十萬元自一月起至五月止總計發出一億二千七十七萬三千元輸入六千三百三十一萬元輸出超過五千七百四十六萬三千元較諸昨年輸出減少一千二十七萬七千元輸入減少一百五十四萬八千元

●駐陸軍隊瓜代●（東京七日專電）駐陸哈連派遣軍已經決定與第二師團交代擬俟該師團混成一旅接防後即回原防

●調查發行債額●（東京七日專電）日本興業銀行調查五月中國際債券社債發行額爲一億二百萬元較前月減少三千九百三十萬元又總計一月以降之發行額共計五億八千九百二十萬二千元

●飛機發生障故●（東京七日專電）七日早由旭川離陸之飛行機其一架因機器發生他故即在仙台着陸擬俟由所澤運來別一飛機後于八日繼續飛行回防其他一架則在盛岡着陸亦係因機器上之障故司機者依田特務曹長即回所澤原防

●審訊刺閔兇犯●（東京七日專電）刺閔元植之兇犯梁權煥其一次公開已于日午前十一時半在東京地方裁判所刑事第二部由木村裁判長松田檢事担任開審江木花井兩博士及其他辯護士均行出席先行訊問人犯旋決定傳東京停車場旅館之跑堂兒八木嘉市及管理客靴者某即行閉庭下次公判則于二十八日實行是日傍聽席竟爲鮮人所佔滿內有一鮮人因向裁判長擬陳請關于裁判之希望當被命令退庭兇犯梁權煥之妻亦携兩女傍聽裁判

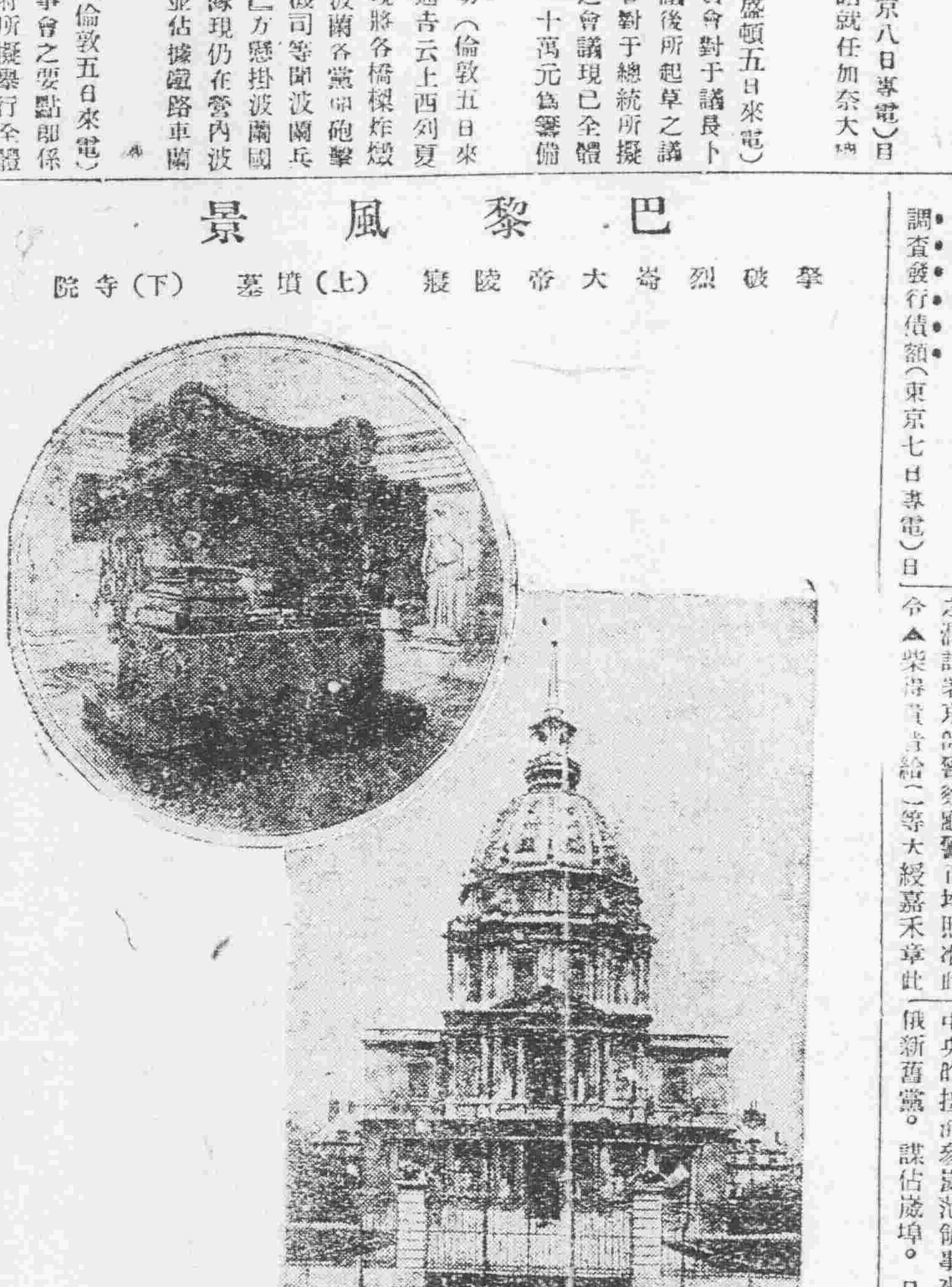

巴黎風景　拿破烈嵩大帝陵寢（上）墳墓（下）寺院

命令專電

大總統令（六月六日）

▲關朝璽加陸軍中將銜王隆魁授爲陸軍步兵上校此令▲陸軍總長蔡成勳呈請授張玉魁黃震王守中爲陸軍步兵中校劉吉魁爲陸軍騎兵中校丁中有爲陸軍砲兵中校程廣文爲陸軍步兵少校並加中校銜張珪權加陸軍步兵中校銜趙海珊爲陸軍砲兵少校並加中校銜裴英賢祝大同李玉山爲陸軍步兵少校郭灝爲陸軍騎兵少校劉元貴加陸軍步兵少校銜李士名爲陸軍一等軍需正吳恩鎬爲陸軍三等軍需正並加二等軍需正銜劉廷琳爲陸軍三等軍需正楊斌焦增祺爲陸軍三等軍醫正李家騏加陸軍三等軍需正銜均照准此令▲內務總長齊耀珊呈請任命鄧宇安景林汪鴻翰年德潛張厚田爲京師警察廳都尉孫秉璋祝瑞霖楊立德于英鳳彭呈恩吳保鍇惠思濟湯綸程立爲京師警察廳警正周之潤試署京師警察廳警正均照准此令▲柴海貴晉給二等大綬嘉禾章此令▲陳九芝姚清和均晉給三等文虎章高傳符邵季虎于鳳林均晉給四等文虎章此令▲葛樹屛陳嘉謨高欽均晉給三等嘉禾章蔣燿奎給予四等寶光嘉禾章王志珍何其章項惠年陳樹楷均晉給四等嘉禾章此令

命令補錄（五月二十八日）

▲任命張翼廷爲外交部特派熱河交涉員此令▲國務院存記之汪錫瑞著發往直隸吳其昌劉思鑑劉亮均著發往江蘇謝宗夏著發往安徽伍元芝著發往浙江交該省長酌量任用此令▲內務總長齊耀珊呈准署吉省長張作霖咨寬甸縣知事程廷恒另有任用請免本職應照准此令▲參謀總長張懷芝呈請任命何震宇署陸軍第六混成旅參謀長應照准此令▲陸軍部呈請任命王珍爲湖北陸軍第三混成旅步兵第五團第一營營長應照准此令▲內務總長齊耀珊呈准江西省長楊慶鋆咨請任命李清芳試署九江警察廳警正應照准此令▲姚建屛臧致平均晉給二等大綬寶光嘉禾章此令▲曹樹桐晉給二等大綬嘉禾章劉有鑒晉給二等嘉禾章陳鈞晉給四等嘉禾章此令▲張國鈞晉給二等嘉禾章王孝彰吳會禮陳棫均晉給四等嘉禾章此令▲王麒晉給二等文虎章史廷颺晉給四等文虎章此令▲孫弼晉給三等嘉禾章馮春生給予四等嘉禾章此令▲富連瑞雷恒成均晉給三等嘉禾章周學俊景松鑫于沛均晉給四等嘉禾章此令▲楊念祖晉給四等嘉禾章此令

五月二十九日

▲署教育次長王章祜因病呈請辭職王章祜准免署職此令▲任命馬鄰翼署教育次長此令▲教育總長范源廉未到任以前署次長馬鄰翼暫行代理部務此令

俄亂中之華商損失

▲崴埠秩序現已恢復 ▲華商損失二千餘萬

中央昨接海參崴范領事來電。略謂俄新舊黨。諜佔崴埠。日前演成市戰。關經新黨大部攻擊陸義勇團兇死傷二千餘人。開至崴埠。遂將舊黨擊敗。一律驅逐出境。立即宣布佔領。俘虜新黨所獲之俄舊黨八百餘人。日內即押赴赤塔。實行扣留。崴埠秩序現已恢復。決無他虞云云又一電云。俄新舊黨戰爭記束後。各國僑民紛向各國領署要求撫恤。及嗣後維持辦法。中國僑商損失過鉅者。據商民報告。共計八百餘戶損失財產兩千餘萬元。因職署尚未確查。故難與戰勝之俄新黨提出交涉。將來究應如何進行。或照一千一九年崴亂成例。分別辦理。請速電示祇遵云云。

斬撥電勸盧督贊成選舉

▲允許仟盧爲閩浙蘇皖巡閱使

昨日靳揆致電浙督盧永祥。略謂政府日來積極進行統一辦法。但以下屆國會選舉。仍未竣事。致生種種阻礙。希即改換昔日宗旨。贊成選政以濟時艱。至於閩浙蘇皖。終應設立巡閱使。以資鎭攝。非有毅力如執事者擔任。不足應付一切。是否贊同。請速電覆云云。

閩贛兩省無力援粵

▲中央對粵計畫之大頓挫

桂贛閩三省合力禦粵。係出于陸榮廷之建議。經三使會議決定。分電福建江西。徵求同意。昨閩閩贛兩督。先後電復到京。主張微有不同。贛督謂贛南兵力單薄。僅足以自顧。若與桂閩合方攻粵。非有大宗軍械糧食。無濟於事。崔督復電謂閩省桂省。相距甚遠。合力動作。事實上頗難一致。且閩南尚未靖。一旦用兵。而省內先需大兵駐守。應請從長計議云云。觀此兩電。則對粵計畫。不無有一種頓挫耳。又聞李厚基另有一電云。粵東和平民軍於贛日向閩邊開拔。意圖分擾閩邊。擴充防綫。特派藏師向漳州平和增防。乃粵北許崇智反以怨言相譏。誣揑閩軍。有意起釁。除令藏師長。不得與之交綏。外並將雙方防綫。另行規定。免有越界放哨情事。特此電陳云。

通譯政治之弊害

官民同應放大其襟懷

據大連遼東新報載。向者關東廳對於大連華商公議會副會長李子明氏之退去處分。誠爲該廳之誤失。今當局雖已自覺其非。不更追究。然以後遇不意之時機。是否不重演今玆之失敗。殊難預料。如實行金建事。不憚打破華商之習慣。蹂躪華人之感情。而又以遂行國策擴張國權自居。是誠爲武斷主義。最有激成危險思想之虞者也。蓋日本對華之國策。只有圖日華共榮共存之一途。若徒抱强行金建。在關東州即足獨占經濟的勢力之思想。而不知將受中國全境感情的及經濟的驅逐之危。乘醜惡之動機。猛起而進。一若夫金色魔者。誠爲盲人不畏蛇蠍之擧動。危險孰甚。至若以對待苦力階級之態度而臨是。或以低級通譯以至醫吏之解告。而爲裁斷唯一之材料。更未有不誤事者也。試言其實。住連華人之狀態。雖無一人不存排日之感想。然彼等自知地位之低弱。唯有忍隱其不平。乎宗以受生命財產之保護而懷感謝之念者。可謂皆無焉。加以他處之華人。每視彼等處于關東廳治下。已爲日本所軟化。而疑惑之。侮辱之。目爲社會的劣等人。而彼等一方更受日本官憲之壓廹。腹背受敵。誠有令人憫憐不置者。形式若此。關東州之華人。除依日本國民之同情與慈悲。更無生活之坦途。以正義人道上言之。寧非可憐之人類乎。然則望我日本國民。偏狹的思想。亟應掃除。對于彼等。須寬大其襟懷。勿因目前之小利害。而開始爲爭奪戰。俾得携手無間。結爲伴侶。以共渡世之難關。則幸甚。更望當局直接行政責任之關東廳官吏。是後應存十二分之諒解也云。

陳烱明預防閩贛侵粵

▲召集防務會議

中央昨（二號）接廣州探員來電云。粵軍總司令陳烱明。現以贛邊增防。遂有藉口宣言陳光遠行將謀佔粵北。特在總司令部招集粵防閩贛侵防會議。所得結果。（一）粵北民軍。暫不出發。並向粵東調防。（二）責成贛兩軍進行。（三）責成許崇智洪兆麟。擔任粵北防務。（三）南雄連平和平蕉嶺平遠。一律實行戒嚴云云。又廣東特電云。陳烱明于二十七日

▲西江宣布戒嚴

以粵軍總司令名義。致通告于廣東領事團。略謂廣西方面。非但以多數之軍火。輸至梧州。並集中其大軍于兩省境。最近則或發布防務令。或暗派密偵。察探廣東之情勢。是對于廣東。已有敵意。茲有不得不用武力之形勢。廣東爲維持秩序起見。由五月二十七日起。自三水河口以迄廣東廣西之西江一帶。宣布特別戒嚴令云云。故目下該處之鄉信電報及船舶俱需檢查云。

遠東運動會之第五日

上海三日電云。今日爲比賽之第五日。除按照原定次序逐項比賽外。昨日十種運動未賽完之五種。亦行比賽。結果如左。

▲十項運動一。多次蘭（菲）七百七十五點。二。佐藤（日）七百六十點。三朱恩德（中）七百十三點。四。德紐爾斯（菲）六百六十一點。

▲二十五英里賽跑一。長谷川（日）。二。茂木（日）二時四十分三秒。三。八島（日）二時四十分五十八秒五分之四。四。今川（日）。

▲網球田中（日）對花額斯（菲）。爲棒球網球之決勝云。二對六。六對一。七對九。八對六。三對六。花額斯勝。奧村（日）對蔡文炳（中）。四對六。六對二。六對三。六對一。奧村勝

又國際競技之結果如下。

▲一英里決勝一。岡崎（日）四分四十秒五分之二。二。戸田（日）。三。蓮見（日）。

▲棒球上海俱樂部對菲律賓。爲三對二。菲律賓勝。

▲足球中國對日本爲三對零。中國勝。明日（四日）即行閉會是日尚有

遠東運動會之第六日

日本對菲律賓之棍球成績。爲一勝一敗。技倆亦互相伯仲。故爲一般興味之焦點。四日午後二時半。舉行賽技時。因降雨雙方俱難發揮其眞技。遂以三對二之點數。菲律賓勝。然尚難以此遽判斷其甲乙。又國際開放賽技之結果如下。

▲百碼賽決
第一　加多倫（菲）十秒五分之一
第二　加斯基倫（菲）
第三　平川（日）

▲二百二十碼低欄
第一　達伊遜（菲）二十六秒五分之五
第二　爲必喧爾（菲）

▲八百八十碼賽決
第一　岡崎（日）二分五秒
第二　蓮見（日）
第三　納戸（日）

▲百二十碼高欄
第一　亞麻島（菲）十六秒五分之四
第二　斯喧拉（菲）
第三　奧山（日）

▲二百二十碼賽決
第一　加多倫（菲）二十三秒五分之三
第二　平岡（日）
第三　麥爾守爾（英）

▲四百四十碼賽決
第一　達拿呵（菲）五十二秒五分之四
第二　馬里擊呵（菲）
第三　羅批至（菲）

▲半英里接力賽跑
第一　菲律賓一分三十八秒五分之四
第二　日本

▲跳遠賽決
第一　三塔斯（菲）二十一呎三吋四分之三
第二　馬沙爾（菲）
第三　長澤（日）

▲鐵球賽決
第一　呵脫爾（菲）百二十呎五吋
第二　華斯鐵爾（菲）
第三　庫拉克（菲）

▲跳高賽決
第一　袁慶祥（中）五呎六吋
第二　左理拉（菲）

▲鐵餅賽決
第一　庫拉克（菲）百〇八呎九吋八分之七
第二　哥斯可拉（菲）

▲十英里賽跑
第一　吉岡（日）五十五分十八秒五分之一
第二　佐野（日）
第三　圭田（日）
第四　畠田（日）
第四　横田（日）
（參加者有二十餘名然俱爲日本占勝）

▲足球
英人對中國爲一對零。英人勝。第五回遠東運動會。于此終了。最後日本委員起立。三唱中華民國萬歲。中國和之三唱日本萬歲。滿場有如潮湧。于賦凝徑閉會。此次成績。其順序依菲律賓日本中國。中國方面除球類賽技外。大體不能如所期待舉其成績。又此次大會。一般以好感情迎之。離開政治的見地。于中日菲各國人之親睦融和增進上。實已齎來多大之利益云（上海四日電）。

震義銀行開幕廣告
招用機械專科技術人員廣告
長春福順裕聲明歇業
請看賣地措領希圖詐財
遺失股票聲明作廢

皮膚病　全治膏　皮膚搽藥

皮膚病科最新膏藥

此藥係最新之皮膚病科專治靈藥也 皮膚之病雖多無關於生命 倘在小兒 患久失發養 身體衰弱 亦非無損命 皮膚之患 外貌醜惡 痳痒痛疼 出膿黃水 痂皮堆積 白屑鱗癬 毛根枯衰 斷根脫髮 醜貌可嫌 發痛不堪 若如斯症者 快用本藥 宜斷患根 此藥專來專管 消毒防腐 除去濕爛殺滅病毒 生肉收口 等効驗超越群藥 又有能使肌膚蘇軟 効 小兒初生或二三歲 胎毒生瘡 頭風疙疸 世患之者不少 而有久時不治者 如斯者皆用此藥不論近起久年 男女老幼用之 立效恰如洗 百試百驗一無錯誤

●主治効能● 此藥治一切身面諸癬 乾癬 疥癬 諸瘡 疔毒 刀創 火燙凍傷 小兒胎毒 全身生瘡 脫髮禿頭 表皮爛 濕疹 水疱 脚氣足汗 耳朶腫疼 等症皆用此藥

定價 大盆五角 每打五元　洋 小盆二角 每打二元

皮膚病最新藥水

本藥者 專除皮膚之濕毒 殺滅病菌 亦能令皮膚組織 既柔軟潤滑 故用此藥能去舊皮之醜邪 新生鮮麗潤肌 換肌以為斷根治法 是本藥之特色也 原來癬瘡其他皮膚病性質頑固 一旦患之者 久年不治 外貌醜惡 瘙痒不堪 或流出黃水 排泄膿血 痂皮堆積 乾肌枯皮 或濕爛潰瘍 恰如牛皮 或如魚鼓 死皮脫落 若患於陰部 則作綿毯風 若患於毛所 則作瘡疥羊鬍風 白屑鱗積 毛根斷絕 致鬚髮脫落 如斯病症 皆屬難治之症 世若有此疾患者 宜速用此藥 以絕久年之患 不論近起久年 輕者一二瓶 重者不過五六瓶 能斷病根

●主治効能● 皮膚病一切 濕癬乾癬 疥風痒瘡 蛇皮魚鱗 汗癬疥癬 紫白癜癬 汗斑 錢癬 一切肌膚病 皆治神効能斷病根 等症皆有靈効

定價 大瓶八角 每打八元 小瓶貳毛半　洋 中瓶五角 每打五元 每打二元

本舖奉天城裡鐘樓南大街路東　長壽堂大藥房

保明眼藥

此藥係有名眼科專門醫學博士新案處方眼疾靈藥、用眼科治療上最新有効藥材、精煉製合、其効驗在來眼藥之比、眼科治療効力、拔群優等、實驗證之、不敢妄贊辭、凡人不論男女、一旦失明、雖峻秀才媛、不能發揮其全能、加之、容貌醜惡、辨事不甚、實是人世之最大不幸也、本藥能治輕重眼疾、亦能眼防眼患于未萌、眼科衛生上、為必須之要藥、每朝點之能防外來病毒、健眼亦保永久之明眼矣

●主治効能● 風火眼疾、一切、眼邊皮亂、眼臉濕爛 灰沙昧目、視物不明、羞明畏光、流淚腫脹 眼胞紅腫、赤筋胬肉、白翳青盲、痠痛叉迫 澁滯難開、等一切眼疾、皆治有効

定價 大瓶五角 每打五元　洋 小瓶二角 每打二元

生髮新藥　生毛藥

此生毛藥係東洋大醫士處法、用最新發明生髮特効藥料精煉、倂合見効靈驗中外馳名既驗立效異常。藥治最治毛孔之病。除去毛根之毒 滋潤毛孔 培養毛根、圖着毛球。強壯膚皮。以致。防護毛髮之脫落。催進生毛。增生毛髮。漆髮秀眉。美髯麗鬚。然所髮突頭髮眼眉髯鬚。先天無毛。或中年脫髮。甚為醜貌如斯症非因外傷。多因營養不及。血脈不通或病後衰耗服藥中毒。又婦人產後脫髮。經脈不足。皆為其因若遇此等症者宜內服本舖之補丸培養氣血滋補虛血。皮外劑最為妙見効甚快用法一日一回須先洗滌毛根而以綿花或新筆塗擦毛根膚皮

定價 一大洋一瓶一元 每打十元　外埠 購買郵費在外

最新發明　眼疾新藥　生髮靈劑　明藥水

奉天裕源公金行廣告

[illegible]

總號日電話七百零四號 中國電話八百九十七號 六百十九號

大連□部通二丁目四十四番地

西號中國電話七百零一號 八百九十八號

哈爾濱中電話五百八十九號

裕源公西號主任謹啓

下痢と腹痛を治し腸胃を健全にす

健胃固腸丸（けんいこちやうがん）

本藥專治赤痢霍亂其効如神 凡傷食傷水停滯夜寒時冷不佳 腹鳴痛痾腹痢等症服之皆驗

日平胃弱之人朝夕一回每服五粒腸胃之病自離身體日益健壯矣

大日本大阪、東京、

虔修老舖 谷回春堂大藥房

民國各省各埠大藥房均有寄售

七博士推奬の美味滋養葡萄酒

赤玉牌葡萄酒

早夕一杯優於百藥

為慰安飲料之第一要件美味但如何能得保有天然甘味之葡萄經釀造界多年之宿題始得解決赤玉為滋養飲料更為醫界認為卓絕之品質今凡全國各藥局均多採用耳對于臨牀効果之的確更有肯定此實赤玉特有之特質特權也

類似品多し○赤玉と御指定を乞ふ

奉天 德慶增嵩門神效補天丹葠茸兜骨延壽酒

本號神效補天丹創製前清道光年間迄今百有餘載 久已各省馳名其葯之功効及銷售之廣自不待言近年以來乃有無恥之徒忌本號神丹出消之廣忘有垂涎之心不得本號原方雜湊草葯希圖漁目混珠冒充本號牌票覬欺瞞以網漁利幾至碔砆美玉莫辦眞僞為害豈淺鮮哉 由是本號復加精繪小戎商標為記光顧諸君請認本號商標庶不致悞每斤定價奉市洋叄圓貳角 言無二價外埠函購郵費一併隨函擲下必遵照寄不悞茲將所治諸症詳列於左

此葯專治先天不足後天虧損諸虛百損五勞七傷 脾腎兩虧飲食無味四肢困倦筋骨酸軟面黃肌瘦咳嗽虛喘壞精補髓腎囊潮濕常出凉汗強腰壯骨大補下元長陽種子煖丹田壯元陽滋補下元之神葯也

補天丹代理處

上海德慶元　長春德慶鉦　寧安縣德慶福　湖蘭縣德慶長　梨樹縣德慶亨　吉林德慶祥　四平街德慶興　八面城德慶同

遼源縣德豐　朝陽鎮德慶通　輝南縣德慶厚　通遼縣德慶豐　密山縣德慶東　佳木斯德慶宏　武安縣德茂恆　通化縣福順隆　遼陽增發鉦

西安縣德慶和　安東德慶元　三姓德慶昌　河南省西大街德慶恆　營口恆利德內德慶元　開原鐸萬和德內德慶元　哈爾濱道外振源祥　哈爾

奉正陽街輔順堂　開魯縣德慶西　洮南縣東街德慶仁　山東登州府天餘成　江省中街德新書局　新民縣允記　公主嶺允餘久　岫巖縣永慶書

此酒專治氣血兩虧遠年近日腰腿疼痛半身不隨口眼歪斜左癱右瘓手足麻木甚至臥床不起久近作痛此酒善能舒筋活强腰壯骨婦人經脈不調乾血癆傷子宮寒冷久不受孕以及虛勞等症並皆治之其效如神常服者有延年益壽長生不老之功每服五錢日飲一次婦人童子老弱者僅服三四錢朝服晚效病輕者一服病重者數服全愈誠有起死回生之力每瓶半斤定價奉市洋壹圓六角每兩一角五分言無二價應此症者請購服之方知所言不謬也

延壽酒各城經售處

海龍縣永順長　高力帽子合升恒　綏化縣德合祥　營江口德和成　小橋樹增壽長　拐磨子杏林春　扶餘縣大德福　海倫縣德慶和　通化縣永成慶

靠山屯瑞祥福　新平縣盛春義　小城子瑞祥泰　寬甸縣志和成　五家站同聚[illegible]　昌圖縣順興福　沙河鎮和合隆　開原縣泰順興　興京縣善誠裕

新台子義盛合　金家屯德和發　柳板站裕生長　大民屯興盛發　同資縣合升東　遼中縣慶昌隆　張家灣源和盛　西安縣德聚祥　八道江乾元廣

西豐縣德聚成　東豐縣德慶昌　金家屯[illegible]聚增　榆樹台源盛發　雙城縣天德長　慶安縣德泰增　桓仁縣自厚生　茨榆坨同和興　山城子志泰厚

拜泉縣義盛和　哈爾濱屯義和隆　懷松縣久興隆　長春嶺大德堂　盤石縣天順恭　牛庄慶昌永　臨江縣宗盛號　拉林蒼義和發　平頂鋪鴻志合

遼平縣金城興　茨榆坨義興永　雙河鎮增合興　法庫縣萬和德　海龍縣廣聚德　寬甸縣恒發德　慶安縣瑞興隆　西豐縣成發元　小新民屯德興成

本號開設奉天小北關白塔寺東邊　德慶增主人謹啓

効驗最速 麻病藥 利比兒

本局特製麻病藥 日リベル壓服五日分便可止痛除濃

惡性用特製 五日分二円 十三日分五円

輕症用五日分壹円 十日分貳円

送料內地十三戔 海外四十五戔

發賣元 九條藥局 藥劑師 竹村幸次郎

大阪西區九條通四丁目 振替大阪一八六一番 電話三三三番

全國有名藥店有販賣

奉天鐵道附屬地 本溪湖煤 撫順煤 大昌煤局 日電話二〇中一四九番

奉天小西關 各樣煤炭一概俱全 南滿公司 中電一一五六 日話五二六番

東三省新聞

▲奉天▼

○張巡閱與蒙疆經署 ▲對于某外賓之談話

張巡閱此番入京被得蒙疆經署使頭銜則國人所共見八日有某外賓晉見就詢其兼任經署後對于蒙疆之經略計畫如何詎張使答曰予實未兼此經署中央雖有明令但總統事前並未取予同意事後亦未承認所謂經署蒙疆計畫殊談不到此云云然則中央其以經略頭銜爲送禮之具耶抑張使不願兼此頭銜以負其責任耶眞相所在誠令人百思而不得其解

○宋督辦謁見張使

中東鐵路督辦宋小濂於八日晨由長春來奉投寓于日站天合棧其一行計三十二名入棧後即經搭乘自働車入城謁見張巡閱使會商中東路政及該處之外交問題小住一二日當同該路俄局長董事等赴京辦理路務云

○莊景珂返國

駐日代理公使莊景珂雖與胡公使交代淸楚乃因代理公使職務期內有某項交涉應行接洽是以延未返國始于日昨由日過奉回京云（鼓）

○孫吉督來奉消息

頃據吉林歸客云張使回奉孫吉督關于軍民要政有必須與張使面商者現巳將吉省政務整理就緒定于七號由吉啓節來奉云（一）另一消息云張使爲召開三省軍事會議電邀孫吳兩督軍來奉聞孫督覆電有不能遽來之說昨據督署消息孫督軍已由吉來電定于八日由吉啓程九日早車抵奉張使已諭知副官處預備迎迓至孫吳督或同車來奉或晚一日而來尙無確息云

○陶勵青赴京任務

軍械廠長陶勵青氏奉張使命赴京視察第一師及第十六師槍械並到津向某國購買各項軍火以備征蒙之用陶氏奉命後即于日昨（五號）赴京（鼓）

○衛隊旅招募兵丁

巡閱使署衛隊旅第二團團長郭松齡以本團各營兵士缺額甚多若不招補有妨兵力是以在奉招募兵丁一百名以備補充本團各營缺額云（鼓）

○設置經署使署消息

張巡閱已奉命兼任熱察綏三特別區經署使設置該使署之官制其大旨早經規定茲聞擬設使署于熱河以便調遣軍隊現正籌劃一切並聞張使因不能親自前往即以經署副使代行職權督促進行云（影）

○汲師長宴會賓客

陸軍二十八師汲師長與軍政要人素相聯絡此次晉省又于前日特假四海春設席宴會文武要人到者十數名一時冠纓畢集頗極其盛云

○桂幫辦因公晉京

內務府幫辦桂某因辦理該府情事須晉京向淸室陳述遂于昨早起行晉京俟端節後始能旋返至該府一切事宜由副辦胡某代理云（影）

○不更易淸鄉督辦

先時盛傳淸鄉督辦將有另委他人之說茲據政界確息王翁尹對于此職曾再之固辭是聞有易人之風說奈張使對於王氏信任甚殷決不准其辭職另委他人之說遂亦消滅矣（影）

○專責籌備軍需品

征蒙兵站處業已定期實行其應用之一切軍需品聞已責成使署軍需處專事辦理如槍械子彈食料柴草等項均正積極籌備云（影）

○司法警長撤換

地方檢察廳司法警長黃德先辦事雖云認眞而手續恒不完備日前因辦理某案頗不愜于當局故于日昨業經斥退另委他人云（影）

○各縣解繳印花稅

財政廳王廳長前因端節急需曾催促各縣知事速將收入之印花稅款迅速解省以備需用昨聞遼陽西城盤山東豐西豐各縣均奉命于前昨二日繳省云（影）

○商業生考試畢業

西關省立甲種商業學校第十七級學生本屆畢業期滿照章舉行畢業考試茲經李葆平校長呈請教育廳派員監視聞已于今昨兩日命題考試俟考試完竣即行出校云（二）

○收回水利工程

水利局月前曾將遼陽縣一部分之水利工程包與稻田公司修治現在該局王彙局長以此等辦法與水利章程不合遂即收回仍由該局自行辦理云（影）

○一部測量員返省

張使于春間派測繪員多名赴蒙邊各地測繪地圖以備需用現在地形部業經竣事故該部人員于昨早返省云

○學校創辦崇儉會

第一師範附屬小學現在創辦崇儉會全校職教員與學生概行入會其正會長由本校主任充之副會長由教員公舉每級學由各有糾察員二人並公舉糾察長一人以糾察各會員除衣食住力求節儉外宴會煙酒亦在所厲禁如有違犯時會長酌其輕重數目或罰洋二元一元學生或罰洋一元五角云用心亦良可欽佩矣（尙）

○副探長捕獲要犯

派赴哈埠之稽查處副偵探長張佐邦現在江省地方捕獲與蒙事有關之要犯一名並抄出款項若干業已電報該處處長不日解送回奉云（影）

○蘇監督回營

駐營山海關監督蘇毓芳日前奉召來省會議征蒙經費現已完竣于今早（八日）搭車旋返至參與征蒙經費會議之祖運使擬於明日旋返云（影）

○蔡旅長因公進省

駐紮新民第四混成旅旅長蔡樹德于日昨搭車進省當即赴轅面謁張使關俟商議征蒙事宜完畢然後旋返云（台）

○增給小學補助費

韓華小學校開辦以來公家僅每班給予補助費小洋一百元現聞該校張儒忱校長按私立小學章程向公家力爭始非增給每班常年五十元合共一百五十元與定章尙有出入云（王）

○趙局長赴江履新

江省煙酒公賣局長鄧邦造呈請辭職業經照准遺缺改委趙世澤接充趙氏于日昨（即七日）由京來奉謁見張使並未逗留旋即轉車赴江履新云（台）

○教員組織賽球隊

奉省教育界對于體育一道殊多漠視自此次聯合運動會後主持教育者遂視爲不可少之事第一師範附屬小學校李主任近來添置隊球籃球足球網球等運動器具盡力提倡復經該校教員極意鼓勵組織賽球隊作學生之表率上週與省立第一小學教員在高等師範校比賽足球近又比賽隊球據聞頗佔優勝成績甚佳想該校體育從此當有一番起色焉（尙）

○軍械廠修理槍械

奉省添編軍隊現正積極籌劃據聞軍械曾擬將前時分發各縣之舊槍中止分發即行發給新軍俟日後訓練有成再發新槍從先舊槍多係七米里九者內不少銹壞之處是以特令軍械廠長飭工將是項舊槍赶速修理以資應用云

○催繳紡紗廠股本

官商合辦之紡紗廠其商股部分早經財政廳令各縣局與各地方工商兩會代爲募集迄今延未匯報者實居多數該廠機器定于本年八月間運到工廠亦正及時趕築倘股款再事延擱將與豫定計畫有碍進行昨特行文各縣令將已募者趕速解省未募者趕急勸募以興實業而利進行云

○濱面少將回長

哈市特務機關長日本濱面少將因辦理某項要件來奉面謁各當軸即于六日午前十時五十分由奉搭車回去日本方面官員多往車站送行云（台）

○興京電告匪患

公署日昨接到興京縣知事來電報告該縣現有鬍匪四五十名到處搶掠民不堪命當飭令警察事務所派遣馬步警士前往勦辦藉資鎭懾云（台）

○夏節通令放假

舊曆端陽現已定爲夏節例須犒賞軍警藉資慰勞並於日昨通令各機關于是日停止辦公一日除軍警照常防務外各界值班人員仍須到班云（台）

▲長春▼

○宋督辦過長赴吉

中東鐵路督辦宋小濂昨由哈埠專車來長並未逗留即換乘吉長車赴吉去矣至赴吉之原因聞係北京交通部公開鐵路會議此番去吉有要務與孫督商商以便出席聞孫督軍亦擬赴北京一行將來或可一同啓程云

○南滿小學校失火

本埠頭道溝南滿小學校宿舍於日昨午前四時不知因何失火警笛齊鳴經消防隊前往撲救未致蔓延成災惟該校三四人正在拾物之際被墻倒打傷經日警由火中救出現已送入醫院調治矣

▲吉林▼

○陸軍醫院之擴充

吉林陸軍醫院原設于北關督宣胡同玆軍署爲擴充軍醫院起見以該地房舍既狹地點亦不適宜特擇定德勝門外前紅十字會大樓爲院址業經樓房及內院修理整妥即于上星期遷移矣

○商務會會長選定

吉林總商會新會董業于上月廿八日選定共三十二名照章該會正副會長由會董中選舉之即于本月三日改選馬實業廳長吉林縣于知事均到會監視首投票選正會長結果該會副會長苗經綸李廿七票當選正會長次投票選副會長結果律師鄭啓瑞得廿票恒升慶財東牛壽樵得十票當選爲副會長云

▲營口▼

○兩要人連翩晉省

駐營山海關監督蘇秀庭東三省鹽運使翟文選近因省垣張巡閱使榮膺蒙疆經略使例應道賀以表敬意故該兩氏特于前日聯袂晉省道賀幷與陳政務請示要公約須三數日始克遄返云

▲大連▼

○民政署大事改革

大連金州旅順三民政署事務分掌之大改革旅順關東廳訓令已於六月一日發表准予實行其內容旅順金州兩民政署設置庶務地方兩課大連民政署亦開始設置庶務地方財務三課規定庶務係所屬秘書文書統計及法務係會計係用度係爲一部分地方課規定現在庶務係所屬地方行政學事兵事及警務課所屬戶口籍事務外兼水道係殖產係爲限至于財務課規定官有財產係稅務係及用度係一部分爲限而大連金州旅順各民政署警務課已脫然獨立改爲警務署現下各課官長尙未正式任命云

▲海城▼

○衛隊旅來海招兵

奉天督軍署衛隊旅兵士現有缺額不敷分布昨由軍署特派軍醫長裴錦章爲招兵委員來海寓宏升棧招募新兵聞須八十名爲足額現已插旗開始招募有志從軍者其早應募勿失此機也可

○收價員新舊交替

奉天官地淸丈局駐海收價委員王陸博現經該局調委法庫縣收價委員尹平軒君來海接替聞該二君係屬互調現已新舊交替尹委員移寓悅來棧繼續催收想該委員必能積極進行云

○保安隊長慶得人

警察保安隊大隊長金璽廷現以夏季防務匪要必須勤愼防範方保治安每派長警四出梭巡復于城關內外日夜偵查以防匪徒混跡該隊長更不辭勞瘁躬親嚴查務令警士各盡職務無稍懈弛以是該保安隊紀律嚴肅說者咸謂該隊長防務周密統兵有方云

▲本溪▼

○中學生旅行過溪

奉天南滿中學學生百餘人因往安東一帶旅行昨午前十一時到湖先至日本尋常學校休息後至日語學堂晚餐到公司場內參觀後並往大堡觀湖覽洞景于夜之十一時列車南下聞先到鳳城遊覽鳳凰山復往安埠元寶山大概三五日即行返奉云

▲四平街▼

○公學堂七週紀念

本驛南滿公學堂成立已經七年該校長小林治郎此次舉行七週紀念會函請中日各機關及生徒父兄來校參觀各種成績藉資聯絡學校與家庭之感情日昨六月一日學東到會者一百餘人並在該校操場開運動會全校男女生徒二百餘名共同運動大有興趣至午後二時始行散會矣

▲哈爾濱▼

○興廳長公畢回哈

濱江警察廳長興右章氏日前因公晉省與錫處長磋商要務以便祗遵茲聞業已妥協該廳長以職關重要未便久留遂于日昨返哈當即到廳視事云

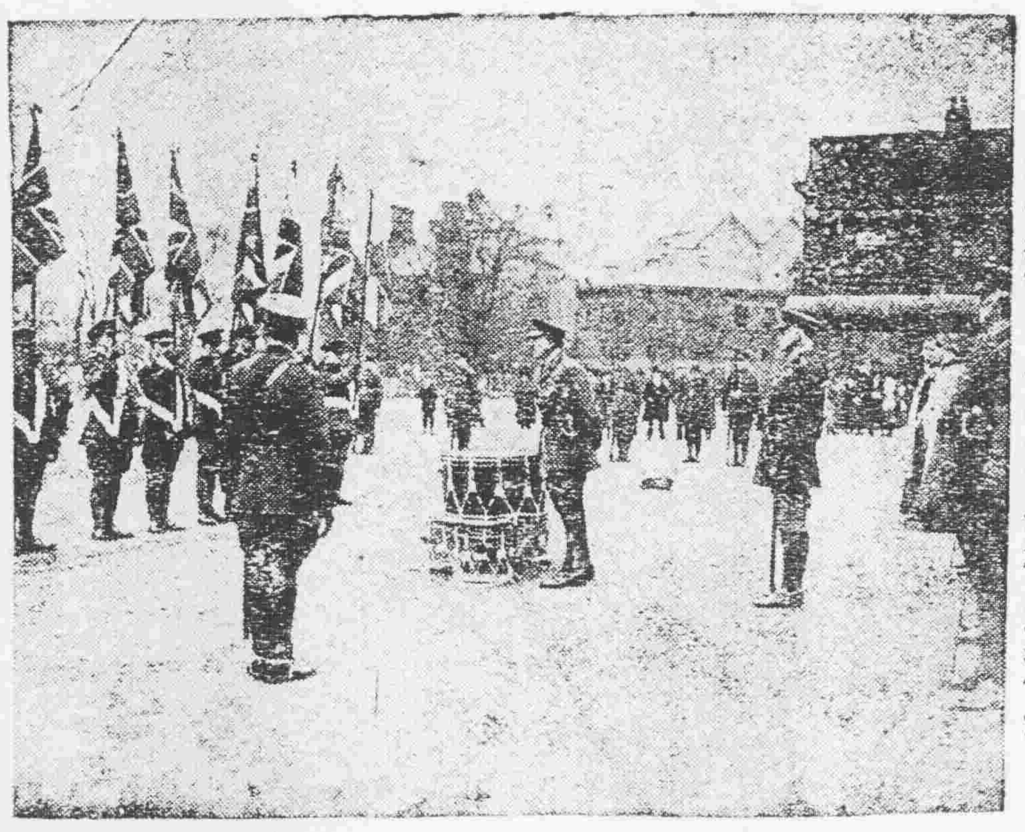

日皇儲親閱之英國近衛正規兵

▲鳳城▼

○湯鎭守使回防

東邊鎭守使湯閣忱氏爲肅淸地面整頓防軍起見於夏歷正月十七日親率馬隊步兵兩哨隨員馬弁等二百餘名前往寬桓通輯臨江等處巡閱以淸匪類而保治安已誌前報茲聞該鎭使到臨江後與各處劫匪大幫小股異常猖獗該鎭使震怒親自帶隊勦擊數月將大幫匪首長江好擊之遠遁北界該羽黨一百餘名逃竄朝鮮被日軍拏獲經何道尹至朝鮮與日軍交涉引渡均行槍斃小股胡匪聞風歛跡地面尙稱安謐說者謂該鎭使如此不辭勞苦不惟鳳境將蒙幸福即沿江地面商民均受福匪淺也日前該鎭使由臨江帶隊回防道經通桓寬於五月三十一日下午二時返鳳軍警商學各界首領齊集城東草河沿地方迎迓軍樂悠揚頗極一時之盛云

▲西安▼

○修文廟開始募捐

西安縣知事鄭龍泉發起建修文廟設立籌備事務所委任段作林劉克治爲理事督辦一切迭誌本報但此項工程較鉅需款亦多非募集款項不足以成善舉經縣署行政科長高雨村擬就捐啓謂宮牆大成至聖先師孔子師表萬世道冠百王隆諸徵言開來繼往參天地而贊化育人類咸受甄陶並日月而煥文章寰區共資鏡仰是以歷國家郡邑辟雍輸鼓振其聲統士農工商俎豆馨香致其敬無思不服至德難名數千仞牆高莫見室家之富美億萬年廟祀其瞻宮殿之巍峨玉帛斋皇冠裳肅穆私淑起聞風之感立懦廉頑明禋昭來格之誠爭師重道木鐸乘教南針指迷此希聖希賢聖域賢關示之的而爲禮爲義禮門義路所必由者也西安闢荒初創設治有年本甄脫之窮邊成繁區于富媼煙簑雨笠負來者半多墾非耕田博帶寬衣操觚者不少枕經藉史十年生聚既富庶之有加百里化行宜英之才作育而乃習禮于野綿蕞徒施釋奠于櫺甕墻未見典禮猶缺文教何敗匪惟郡人士之羞亦守土官之責也頗津束髮受書誦守聖人之戒奉檄作吏忝膺民社之司覘文化而含羞待申言禮樂而未能願學泮池芹藻久披津梁蠻序菁莪雖安兒席昔文翁之治蜀郡捐資興學刀布相遺子游之宰武城易使愛人絃歌不輟古人照我往事堪師爰于本年五月一日柬邀城鄉士紳提議建修文廟經營土木料量工程衆志可以成城一言重于九鼎當場決定計日觀成非踵事而增華競輪錢而光學惟獨木難支大厦寸筵奚扣黃鐘平地爲山功成一簣百川匯海容納細流所望碩彥通儒富商巨室當仁不讓見義勇爲黃鐵一流解囊以助青蚨百萬捆載而來莫言奉佛有緣園名祇樹窃願與衆同樂地築靈台搜杞梢櫝幹之材具梁卯娣黃而簉日虹梁棐桂星斗增光蟠角丹牆雲霞壯彩學宮翬飛魯殿長存何時蕪運篤生鳳至麟遊待河淸而重見圖書之瑞不日落成紀勝臺段劉二理事昨將此捐啓印刷成帙除分送商農警學紳各界外並攜帶捐啓現往四鄉各糧戶及士紳等戶勸募捐款以俾文廟早日觀成云

▲洮南▼

○淸鄉委員蒞止

東三省淸鄉總局調查委員陳慶宜日前由溝幫子下車當晚五鐘到城寓德陞店稍爲休息即赴縣署警察所拜謁玆聞昨午十二時在警察所招集各區官及各總甲長來所會議淸鄉進行手續至下午三鐘始行散會又聞該委員于三五日擬親赴各區所查點甲並演說辦理淸鄉利益俾使人民一体知法吾邑淸鄉前途必能有一番起色姑拭目俟之

○儲蓄貸欵

奉天儲蓄會前派劉君煥章來洮出放貸欵接濟地面玆查劉君于五月下旬到洮住西街祥發當院內于日前開幕營業洮南經濟可以聊爲活潑云

○參謀得人

駐洮騎兵第一旅參謀長楊君不勤久歷軍界品學兼優故到洮月餘協理軍事布置防務井井有條對待各界更爲和平騎兵得此幹員整頓將來定身成績此雖係楊參謀長之賢于供職亦謂非張旅長之善于用人矣

▲義縣▼

○誥誡淸鄉

本邑南區六十里樹林子地方保甲分所保長宋月亭關心地面時加整頓近帶甲丁數名巡視該區各地向各甲演說淸鄉布告十三條併淸鄉章程勿將視爲具文倘有故犯者定不寬宥云發

▲綏中▼

○新設郵路

邑北凌源縣郵寄信件包裹向來西由唐山東由錦縣殊多不便近因凌源界內礦務發達重要郵件繁多經郵務管理局特派專員設立綏凌郵務添用郵差八名由綏凌兩縣往返遞送甚爲捷便但此路開通綏中郵務遠較局僅局長襄辦二人局外信差三人每日忙碌云

▲遼中▼

○農務改選

本縣農會正會長馬元普副會長傅奎陞任職期滿昨特由各會員在縣投票改選其結果陳蔭翹當選爲正會長傅奎陞當選連任爲副會長云

▲樣子哨▼

○團長勦匪

駐樣五旅第二團團長孫少臣與三營長齊芷香昨在團部擬定勦匪辦法謂非嚴予痛勦殊不足以衛商民而靖地方孫團長率同兵弁親赴京水河會同孟副官各連排長探明匪踪督隊勦擊諒彼跳梁小醜不難蕩平也予日望之

▲黑山▼

○劉省視學之來去

省視學劉東閣日前來黑調查學務已誌本報玆聞劉君將城鄉內外男女各級學校視查竣事暫寓勸學所稍事休息列表呈報并擬于本月一日黎襄前往北鎭縣視查一切云

○淸鄉員注意保安

奉天淸鄉總局西路淸鄉調查員李仲衡來黑調查昨四號到縣下榻于警察所幷接洽齊知事曹所長惠辦事員磋商進行事宜按區抽查連坐切結以期保衛治安自連坐實行後各人均有互相監察之責十戶之中如一人不法同結各戶均有舉發之權並演說窩匪濟匪之害以淸盜賊而安良善云

▲通江口▼

○局長盡職

本埠郵局長佟伯勳自去歲任事以來對于職務極形認眞往來信件格外注意親自檢查隨到隨送毫無遲延亦無遺漏如該局長謂之盡職誰曰不宜

▲阿什河▼

○團長去阿之榮盛

駐紮本邑吉軍第三混成旅騎兵團團長孫興武君自墳防本邑將屆二年軍隊文明士官和藹商民咸稱頌之然而該團副官營長以及連排長更能體貼上官意旨束身自愛潔已奉公從無越軌之情事眞是爲前未曾有將來所罕見之軍隊以故本邑各界一聞該團拔防之消息即奔走各方具情挽留卒未邀允使闔邑商民大失所望也詎近接防軍業已陸續來到該隊勢難久留是以孫團長於昨（六月二日）午前十一時率領團部差弁搭乘中東滊車前往農安防次一時本邑各機關首領以及商人馳赴車站恭送者百有餘人似此足徵孫君之功德商民之愛戴云

○張知事請假邀准

本邑縣知事張桐岡君自經越獄事發以爲咎屬難辭已一再呈請辭職卒未邀允詎近未悉何故而給假公令忽然頒至矣是以該知事刻正辦理交代事大約不日新任知事即可來阿接篆視事云

▲方正▼

○橋工告竣

本邑城裡大街西頭原有大橋一座工程頻鉅歷年既久收壞不堪行人苦之縣長高傳村有見于此遂協同農商兩會議妥募欵重新建築以重路政而便行人自春興工並暴年延亭監視工人業經完竣頗稱便利再高公自蒞方以來對于公益事宜莫不極力維持以致商民頌聲載道云

▲青崗▼

○警官易委

本邑警察所長楊銘久係奉籍瀋陽縣人在江省歷充警差熟悉地方情形自接充所長以後內勤即委張子芳張玉山諸人外勤委曾充憲兵之于子孚何欽齋諸人並撤去與化詐財之偶官張子香另委齊子青接充並提升巡長高得祿爲第五派出所巡官巡長趙魁五爲南門巡官以資整頓云

批示

▲實業廳批示

具呈人劉盛勳　呈一件遵繳本年上季探礦區稅請核收由　據呈繳探西安縣白水泉子煤礦本年上季探礦稅大洋八十一元核數相符准予列收仰即知照此批

原具呈人林嘉春　呈一件呈送計劃書等件及註冊費資本憑單由　呈悉查所送計劃書等件大致尙合應准備用其資本憑單是否實在俟即派員驗明再行核辦惟礦床說明書不敷存送仰即補送一份備用註册費存此批

▲財政廳批示

原具呈人曾澤溥　呈一件爲報領小東關太平胡同以南官地由　呈悉該民報領之地有無妨碍糾葛仰第二警察署會同廳員查覆再奪副呈發此批

原具呈人李景生　呈一件爲報領四署一分署界官地由　該民報領之地業據警署查覆與交通觀瞻均有妨碍所請不准此批

原具呈人許文閣　呈一件爲報領大西門裡鼎順城街官地由　該民報領之地業據警署查覆距監獄甚近妨碍頗多所請不准此批

原具呈人沈德有　呈爲擅契覇地錯吝法總依法主斷由　呈悉此案該民既已上訴高等廳自應靜候核判本廳爲行政機關不能干預司法所請着不准行此批

原具呈人楊淸祿　呈爲價買郭順領各地畝被賣主將原領賣出另給糧領由　呈悉據稱該民價買郭順領名冊地四十八畝因被賣主郭英降原領早年賣出現另給郭玉惠三十五畝糧呈請更名餘剩地十三畝情願起科將戶管糧領呈驗等情查該民稅契戶管係瀋陽縣發給所呈各情是否屬實應將戶管轉給該民收執具報此批副呈抄發

原具呈人劉廷魁　呈一件爲續領任宅東南角官地由　呈悉查該處官地前次經多人報領飭警查覆有碍交通業經批駮在案該民所請礙難照准此批

原具呈人閻贊文　呈爲續領官地由　該民續領之地等據警署查與該民原領地毘連該民業經將原領地兌與施裴氏接領現經涉訟糾葛所請礙難照准此批

冠蓋往來

▲宋小濂氏（中東鐵路督辦）一行三十三名八日午前七時二十分由哈爾賓來奉即赴城裡

▲高司杜魯莫夫氏（中東鐵路局長）普西喀列夫氏（同董事）利費狄爾氏（同上）同夫人一行八日早來奉即赴京

▲長尾半平氏（西伯利鐵路管理委員）八日晚由奉赴京

▲孫烈臣氏（吉林督軍）當于九日午前七時由滿鐵火車來奉

▲日本參謀本部滿洲旅行團壬生東宮武官一行七日晚由奉赴大連

▲木下東作博士（大阪醫科大學教授）當于十二三日項來奉

新潮飛沫

新工業革命論（續）

人種既恢復其新自由乃以其一部分由壓制之工業移於興味之生產更以其他部分用於經濟範圍以外之活動與興趣若社交若家庭若學問若運動若遊藝若公民職任若個人富力之修養皆爲經濟解放以後之物彼提倡充公無政府及布爾什維克主義以阻止經濟之解放者人道之仇敵也夫經濟之解放對於今日財產之所有權階級產業之壟斷與以重大之打擊是固無疑然經濟組織與人類之價値苟經改革則此等之所有權與壟斷權尙有容留之餘地乎財產固有恒久價値之制度自然之恩惠社會之合力製造之而人類爲其個人之必需與幸福享受之也然財產之爲物非脫離工業之羈絆無復利用爲牟利之工具不可凡重要工業之材料器具當爲社會之產業而後財產之價値所以應用於人類者乃大著今日之或過或不及由于分配之不公壓制之利用者亦將絕迹也已然工業上旣屛除牟利主義則財產產業之壓力亦不復爲患于人類經濟爲人道之奴而非人道之主矣

吾旣討論至此乃復轉而斥駁工團主義者根本上之意見卽主張代議政府之純然的職業觀是也其根據之假定謂從事生產以維持生活爲人類最要之活動而爲此目的組織之團體又共同利益最堅强之基礎也吾所討論之經濟改革則與此假定有大相刺謬者在吾以爲新產業技術旣歸社會管理則以人工勞力能使品物職業之代價至于極廉其結果蓋不需使之社會化也人人皆有其必需之富力人人皆盡其輕便之責任夫如是人類完滿生活之中產業財產佔其較輕微之地位而增加之閑暇與擴充之機會亦人人得享受之矣換言之自由而非工業之生活將嶄然露頭角政治合力之根據將重于隣居輕於同業是也所以經濟之影響及于政治其勢力之重大能長此以往有如今日則主張平民主義之組織謂當着眼於經濟之代表此理誠無可非然而遂以若重經濟之故卽抹殺社會原有之根據甚者昧于今日之新工業時代爲社會發展之眞正趨勢遂爲反對之主張則又豈理也哉（完）

奉天糧行市（六月七日）

奉天金銀行市（六月七日）

大連電報

開原取引所（六月七日）

天氣（日本）　奉天　長春　大連　營口　南又東風弱

神皋雜俎(本欄歡迎投稿)

小說

儷西亞郡主傳(八〇)

儒丐譯述　禁止轉載

第一章

威尼秋士的心神。此時覺得非常疲弱。但是雖極疲弱。並不覺怎樣苦痛。皆因懷想以前種種。幾于非人。今見儷西亞如此看待。忽的種種感想。兜上心頭。加以意中人親執着護之役。病榻之前。有此麗人。于病人之心神。實與以莫大之安慰。此時威尼秋士快美極矣。恍惚中。如墜入萬仞深淵。雖下落無底。初不覺苦。但有幸福之感。一瞬之間。威尼秋士已不似人間凡濁之夫。似諸天聖潔之神。與之徜徉于天表。不復作塵俗想矣。

這時葛勞克斯老醫士。已把威尼秋士頭部的傷痕洗淨。敷以藥膏。儷西亞遂將銅鉢。交與烏洛斯。復從一張小几上。取了一杯酒。和以清水。親自送到威尼秋士的唇邊。威尼秋士一飲而盡。酒既入腹。元氣倍增。全身苦痛。已減了大半。差不多與好人一樣了。不覺向儷西亞說。「再賜一杯。」儷西亞攜了空杯。向裡間屋去了。這時克利斯普老人。不知向葛勞克斯說些什麼。當下二老者走到威尼秋士床前。向威尼秋士道。

「威尼秋士閣下。君之所爲。爲神之所不許。君如知悔。神必赦之。而君之生命。乃能得救。基督云。須愛爾敵。所以余輩爲君哀傷。醫其痛苦。適纔儷西亞不云乎。神必佑君。此王女當必爲君禱神。祝君速愈。但不能于此爲君看護。亦有隱衷。君須諒之。君須知屢屢迫害此一弱女子。決非正當之行爲。」

威尼秋士見說。忙道。

「然則君等將捨我而別徙乎？」

克利斯普老人說。

「余等將於市中未知訊以前。急謀他徙。君須知貴价既死。君亦被傷。雖非余等之咎。而法律則不能不問……。」

威尼秋士道。

「此點君等切莫過慮。余敢保決不經官。」

威尼秋士雖然這樣說了。克利斯普老人。終未敢深信。不但市長刑吏可畏。尤恐威尼秋士反汗。非把儷西亞置于安善之地。絕不肯輕許的。因又向威尼秋士說。

「君之右手。幸未被傷。還可作書。此間有筆墨。君須作一家書。使人以輪來迎。此家有一貧老之寡婦居住。伊有一子。適纔已歸。君可遣此子。送君家書。余等就此告別矣。」

(未完)

言情小說　宿緣(三)

(蟾影)

光陰荏苒。醒儂畢業于高等小學而升中學矣。慧貞之消息。殊杳然。有爲生論婚者。女亦女學生。而畢業于高小。方肄業于滬上某女學校。秀外慧中。與醒儂又有葭莩誼。阿母已有允意。商諸醒儂。醒儂曰。兒年尚稚。聆教習言。早婚爲害匪淺。且彼女年事大于兒。又爲富家孃。嬌貴已慣。安能來吾家受清貧耶。母以意白阿父。父頗韙其言。婚事于以作罷。實則醒儂心目中正有人在。豈能舍所愛乎。言此。假言以打消之耳。

流光似箭。轉瞬中學四年之期已畢。醒儂以最優等卒業。是時醒儂已十九矣。有父執某。任奉省某公司總理。醒儂之父。以醒儂欲至關外一遊。因薦之入父執之公司中。任繙譯。翌年春間。生別父母。束裝登輪北上。至營口。捨舟登陸。改乘京奉車。至瀋陽。下榻父執之某公司中。逾數日。即視事焉。

醒儂供職某公司中。忽忽由春而夏。由夏而秋矣。秋風瑟瑟。秋色森森。旅中況味可知。同人中有與醒儂善者。見其客邸無聊也。驅與尋芳于北里。獵艷于柳城。以遣其悶懷。醒儂固美風姿。年少倜儻。吳娃越孃。多頻加青眼。顧路柳牆花。寧能見賞于醒儂。正所謂落花有意。流水無情也。

一日公司散班之鈴鳴。行員咸匆々整理簿據。相將散去。醒儂事畢。獨枯坐沙發上。凝目窗外。意緒方無聊。猛覺有自後拍其肩而笑曰。又起思家之感耶。視之渠友某君也。曰。唯唯否否。有頃。乃曰。君易盛服。將何之。曰爽子作北里遊。以洗君羈愁腹耳。醒儂曰。我亦至無俚。爽子攜遊亦佳。遂起身返臥室。更易華服。與渠友買車而往。至時天已昏黑。夾道華燈。照耀如白晝。巷外車馬若翻水。巷內謳聲。竹戰聲。猜拳聲。笑語雜踏。一似此間爲極樂國。不復知世間有憂愁事者。醒儂與其友至巷口下車。步入一院中。元緒恭維唯謹。極其搖尾乞憐之態。

(未完)

諧文

▲新卜居

(一畏)

內閣改組。某氏欲膺財長之席。運動鑽營。而苦無現款。心煩慮亂。不知所從。乃往見財神梁燕子曰。余有所疑。願因財神決之。燕子乃鼓唇搖舌曰。君將何教之。某氏曰。吾寧裝聾作啞以欠餉乎。將大借外債以救窮乎。寧孤注一擲而徼倖乎。將藉銀行作後盾乎。寧捷足先登以自肥乎。將居門大嚼以快意乎。寧交臂而失以遺憾乎。將無米成炊蒸沙求飲。以作巧婦乎。寧毅然登臺以嘗試乎。將畏首畏尾如蝟如龜以悲縮乎。寧昂昂若財神之狀乎。將默默若不鳴之雁隨高就低聊以全吾位乎。寧與李倫抗衡乎。將隨粱驥以避債乎。寧望梅以止渴乎。將點鐵以成金乎。此孰得孰失。何去何從。心顛倒而不清。權利爲重。公理爲輕。民力凋敝。武夫橫行。吁嗟奈何兮。孰知吾之心聲。財神乃停眉而謝曰。夫欵有所短。利有所長。膽有所不足。智有所不明。力有所不逮。神有所不通。用君之心。行君之意。燕子誠不能知此事。

戲評

▲說禁戲

(丐)

禁戲中不盡淫穢不堪。而未加禁止者。亦未見其盡臻完善。無傷風化也。大率戲無美惡。要在演之者如何耳。如賣胭脂十二紅之類。誠有不免淫穢者。禁之誠是矣。至若富春樓、小上墳、打櫻桃之類。亦未見其爲淫戲也。而均遭禁令。是誠不可解矣。大抵戲劇之作。有言情者。有哀笑者。偶一不愼。便涉於猥褻。至于有心誨淫之作。一見便知惟戲。決不能與情劇喜劇並論也。欲整飭風俗。改良戲劇。須審查腳本之內容。辨其孰爲情劇。孰爲喜劇。孰爲淫劇。然後加以甄別。存其可者。汰其不可。庶宜擯者無倖存。而宜存者不至妄被摧殘也。富春樓一戲。余前曾觀賈碧雲演之。蓋絕妙一齣言情戲也。借賈郎之形容。益覺純潔無疵。絕不見半絲猥褻。其對於前台之影響。完全可以引起美的情的發的韻的觀念。萬不至撩動邪念。不知何人建議。將此好戲禁止。此而可禁。何如禁止『哎唷々小親親』之玉堂春乎。戲有幸不幸。足見當局之申令禁戲。亦未見其如何之審查。特不過以私意妄斷而已。

(未完)

品花

▲蓮香部黛玉

(鍾山氏)

昨赴友約。筵間偶及蓮香部黛玉。余固久耳其名而未得欵合者也。聞係余友昵君所結識。有此先容。不禁狂喜。亟通電昵君。以毛遂自荐。幸不見拒。君所拒。于禮拜六晚。往該部。至則校書正偃臥繡榻。如著雨梨花。無那嬌愁。何限痛楚。勉強扶病而起。讓茶讓煙。余亟詢所苦。則因腿部新被跌傷。微創未合。乃立命勿再周旋。而仍溫存體貼。倍于尋常。夫花容月貌。嫣娜溫柔。實此世俗之所謂美也。校書之美。不止此。兒其品格凝重。知非下駟。察其強顏爲笑之際。實具有莫大悲苦。身世之感。蓋不免焉。蓋校書若翁。辛亥而爲長沙佐貳。兵後遣殘。人亡家破。流落于此。撫今追昔。有不禁黯然神傷者矣。魁君魁君。其有意乎。出之淤泥。藏之金屋。余所日夜盼望者也。

▲花國報告

(花國調查員)

呈爲報告花國現狀。祭謝釀職事。自維謭陋。謬承風流。荷蒙知遇。委以花國調查員之任。自到差以來。天管不思夙夜圖維。以盡職責。迺因俗務羈身。曠職良多。于花國政聞。久無呈報。開罪之處。伏乞諒原。茲謹將偵查所及、香眉花痕。補呈花國總理。並希統鑒。

▲茲將調查表列後

四禧　金子

前晚造該部。見其室高朋滿座。杯盤之聲。達於戶外。始悉爲其客人擺酒之行動。

怡紅院　德寶

因我小徐討客眼。在德義樓門首。篤不絕聲。

双玉　菊花

昔歷初一日午后四時許。見伊在泰豐祥訂做鞋兒。並告前要用等語。

天桂　金榮

據花國偵探隊長面稱。日昨有某君同些友人。在校書處竹戰。聞結果抽得八十餘元。因爲過節的關頭。客人均裹足不前。究其原因。無非平素間。該妓又黑貼白之所致也。

玉華　玉蓮

或以爲清。或以爲紅。均非實傳。茲聞於蒲節前。有某當道之保荐。不日即署正式紅倌矣。

長春　琴花

日昨見伊在吉祥號買許多粧飾品。以備過節之用。

全部素員

與琴花一同行動。無非是去了節前應辦的事。

榮陞　銀寶

昨晚連連叫我好幾個小張。大概是過節高了性拉罷。

九華　小燕

日前在門首佇立。風擺衣襟。大有飄飄欲仙之狀。

琴琴　蘭英

昨見其在龍飛公司向客人說謊話。因電話稍有窒礙。急的粉痕斜溜香汗滴滴。可知其這個節是不大好過。

文苑

▲三十述懷

(孫慶石)

卅年恍若夢中人。淪落桑田認未眞。十載奔波摧弱質。半生落魄慰孤貧。劇憐往事成回首。得放孤懷自在身。今日他鄉頻作客。暮春時節更傷神。(余生日在三月二十三日)

風塵憔悴自年年。三十情懷便索然。半世浮生愉歲月。一双蠟屐走天涯。家貧事業惟殘稿(余著有仙袖山館未是稿十卷)性愛林泉未結緣。打疊行裝歸隱計。鏡中祇少買山錢。

庚申之夏遊東歸後旋旅寄奉省(鄉園有夢勞仙袖(敝廬與仙袖山相對因以名館)蹤跡無端踏雪鴻。身世頻年若轉蓬。遙遊江戶又遼東。春盡餘寒留塞外。家遙歸路隔關中。徒增馬齒慙虛度。聊寫蕪詞苦未工。

▲瓊州古硯歌爲蔣秀卿茂才作

(前人)

故人珍藏瓊州石。不知閱年幾千百云。是天啓舊遺物。摩挲古硯以示客。賦如肌膚質溫潤。高約寸餘長可尺。沾水忽生精彩彷彿黑雲烘兎魄。嗟哉双硯莫我佳人顏微露紅顏示心跡。容墨有時與京埋沒池中苦棄擲(其一硯不知何時遺失池中爲漁者所網得蔣君以紅糖一斤價之)璞玉長共燕石混世間。誰抱大和璧逸龍居士潛深潭(蔣君字逸龍)龍鍾雅好嗜硯癖。人生離別最難堪。双硯何忍存甘隻。而卯緣會稱珠聯卯璧。沉吟朝復夕。藕絲不斷情尙牽。離合不須悲順逆。一旦完璧歸故生。不惜紅糖與馬易。珠還合浦安且逸。劍合豐城急自適。索我古硯歌。我胸白蟫積。我問瓊州石。頑石點頭願與老翁長此共几席。

雜報

△奉天▽

概助孤兒院經費

同善堂附設之孤兒院其院費經中外官商慨助聞此次張漢卿之夫人助米十石値洋一百六十七元滿鐵公司調查員與村愼次郞與中村松三郞各助日金五元奉天新聞社長佐藤善雄助金五元俄商巴克助小洋一百元云(王)

蒲節聲中之平康

節屆端陽平康里中頓呈一種特別現象窮乏者均纖頸匿居不敢從事冶遊而闊綽者莫不乘此機會將各妓女大捧特捧故近日來各妓館賭局之豪駭人聽聞若怡紅榮陞四禧九華全樂滿湘各班每晚輙有闊少爲之打撲克叉麻雀牌頭數百輸贏動千爲紅倌人還店債一般黑姑娘爲窮愁萬斛每日以淚洗面而已(雲)

鄭少峰判決苦力

前在平康里各處任意詐擾害治安之鄭少峰被警察偵探查悉當即捕獲帶往警廳由司法科訊問現已判決苦力五個月送往教養工廠習藝云(石)

女郎過訪議員

省會議員康某爲年少翩翩之俗世佳公子昨有一年不及花信之女郎穿縞素衣裳乘人力車自東至該會門前令車夫停車囑其向司閽者傳達司閽者轉報而去女郎佇立移時傳出消息謂康老爺不在會上該女郎始悵悵乘車而去(王)

倫常乖舛

小西關回回營住戶楊某以推小車爲業因無教育之故每視其父如奴隸稍不遂意將其父綁在院內之柱上如打竊賊然必須其父再三求恕而後已日前又觸其怒拳脚交加其父憤甚用菜刀自刎其頸勒傷寸許奄奄垂斃楊某與其母淫婦猶恐不死用橫子綁于其父之背上崩胸置磚一塊楊某立于磚上淫婦以手掌夫之兩頰姦夫(係楊某之遠房叔父)視之不忍竭力拉勸甚至毆打淫婦無奈死者已矣不可復甦旋經楊某之親叔報官相驗並將一干人證帶赴法廳見者爲之酸鼻聞者爲之傷心云(句)

尋死不果

南門臉開估衣舖之姜玉山者關裏人前數年因販賣估衣頗獲利益遂娶妻而家焉詎自去歲迄今財運大壞因貿舊爭衣賠本不資今歲春季勉强支持迄于今日生意仍不見佳以致虧累兩千餘元今屆節關債主麕集姜某以避債無台點金乏術乃于昨晚購得鴉片若干私自吞服以冀了此一生幸爲其妻覺察急招隣右市藥葆救得死于死云

禁賣冰糕

警廳王廳長以冰糕一物雖係清涼飲料然其性過冷目下時令不正食之有害衛生是以令行政科轉令各署如有賣冰糕者亟宜禁止俟天氣稍熱再行弛禁云

恃勢妄爲

大西關平康里迤南住有王某者恃某軍官之勢力明目張膽設賭抽頭而又開燈供合近以所入不敷開支又復組織待會所引誘良家婦女公然賣淫有管理之責者曷不查禁焉(鼓)

討債興毆

平康里永泉飯館會欠回回營楊某之牛肉賬欵四百七十餘元屢經索討迄未償還近日楊某以節關在邇昨又往討因言語不合大起衝突結果該飯館之執事竟被楊某打得頭破血流未知作何解決云(影)

訪獲姦拐

城西大房身住戶劉潤發向業商業因與其姓女有曖昧嗣事往來既久兩情甚熱遂訂盟約潛逃來城在東關某處家隱匿不意爲女之父查知當報告警所將一對野鴛鴦双双捕獲云(台)

藝員抵奉

蒲節伊邇萬泉河畔之茶肆楠次開幕昨聞凝香樹主人馬駿圖所邀請之廣思普張很軒閣月樓等男女諸藝員均于二日乘車抵奉定于四日登台奏曲一般酷愛鼓書者莫不前往品茗也

新屋失火

城裏慶豐茶園胡同普隆棧附近之某姓新修房屋五間修蓋甫竣猶未遷入夜間有某洋車夫寄車其間更有二三人寄宿看門前日晚該工人見車上之電燈新奇取下把弄燈忽出火工人慍以水潑之電石見水火益熾當引及至內之秫稭旋即燃及房頂無法撲滅比至消防赶到急行施救已經燒去三間而寄放洋車亦化爲灰燼矣

雛妓潛逃

翠順班班主王某前曾由天津買來幼女一名因忽被人知覺故二月以來未令營業發者該幼女未悉因何于前晚突然走失雖多人尋找迄未覓獲說者謂王某善於驅人該女之逃跑未始非其中之報應焉(影)

△營口▽

注意獄員

第四監獄王典獄長近奉省令准司法部訓令查監獄重地與尋常局所不同所有看守長及主任看守或主管一科或分擔庶事均爲獄務中堅必學有專長而又久主其任庶幾人人皆職得以日起有功近查各高等檢察長及典獄長等對于此項職員間有不問有無學識能否勝任而任意位置或無故更換之事似此辦法殊與本部愼重獄務之旨相違查各該廳員不得由各該長官擅自委用及任意調遷迭經通令施行監獄職員事同一律所有各科看守長及候補看守長等均應援照辦理以資熟手而免紛更至主任看守人等應由典獄長愼重遴選升降進退一秉大公以示鼓舞而杜瞻徇并仰轉令遵照等因准此仰該典獄長遵照云

誘姦被懲

埠東第三樓街住有譚巴者品行惡劣性嗜漁色前因誘姦金是珠之兒婦竟欲覇爲已有旋被金之家人在法庭控訴當經判決徒刑譚巴積習甚深猶婦力運動以大洋八百元拆贖始得脫出囹圄譚某仍揚揚得意毫無恥之尤者矣

△撫順▽

動工修河

千金寨去夏洪水爲患一般商戶被害者實屬不少王所長有鑒也此特招集各界籌欵修河其修法由謝大櫃起至北頭大同棧止上均深丈寬二丈用投標法招工有孫香閣者投二千七百五十元爲最少數日昨會同警會派員監視興工修築矣

△安東▽

櫃夥被騙

安東江沿義順昌商號今早九鐘時許令櫃夥王德生前到某號討賬某號轉令前往中國銀行取出國票五百元市經出門遇有不識二人詢問王某見有女子騎馬過去否答以未見該二人內有一自稱瑞豐號之櫃夥者即慫恿王德生由沿江街回櫃詎行走間該二人竟以石塊將王所携之欵騙去及王德生回櫃報知該管警所往查匪已杳無踪影云

少婦輕生

安東于家溝住戶劉某之妻年方二十許秘密賣娼曾于日前因熟客之故未得遂心竟自吞服鴉片希圖自盡經其夫知覺抬往安東醫院調治現已二日有無性命之虞容訪再誌

△大連▽

車店設賭

大連小崗子開設馬車店之霍子英陽以車務爲名實則設賭漁利每日在店招一般賭徒大推牌九通霄達旦聲聞戶外一般青年子弟被其引誘者不知凡幾未識有管理責者亦有所聞而遠加取締否耶

汽車傷人

大連龍田町昨有百十五號撒水自動車往大生蔚油房門前飛奔適有苦力于某由該處經過未及躲避碰倒在地手指軋斷三根鮮血淋漓幸經附近派出所送往醫院調治云

△牛莊▽

開觀摩會

本鎭附近各村國民校二十有六處前奉縣令訂于夏歷四月廿二日舉辦觀摩會經各該校學董教員等帶領生徒來鎭在西路高等校院內舉行到會者不下四百餘人當場有縣視學劉夢九與西路視學員李俊三等認眞監視頗爲鄭重一甲組國文試題爲戒友入觀劇國二乙組試題爲養雞說並有珠算筆算等科均係四則與試各生按照鎭點分別完卷雖遲速不同而秩序非非如此觀摩實於學務大有裨益云

催繳公欵

海城縣公署日前訓令各屯詈爲案查畝捐隨賦併徵已于九年度實行從前陳欠畝捐及自保甲各項經貼自治應照舊完納業經令各屯村長催繳在案迄今四月之久繳納者固不乏人而玩延未交者仍復不少又本年應納自治各項經費亦未措交足見該村長等辦事玩忽若不認眞催辦於捐務前途殊受影響除分行外合亟令仰該村長按照後開欠數切實催繳限文到半月內逕赴收捐處掃數繳納如再催辦不力故意延宕定惟該村長是問勿謂言之不預云云

△鳳城▽

刼槍綁票

城北雞冠山稅捐分卡巡差段某帶領中區甲丁一名日前下鄉補懲牲畜行至城西砂子崗地方在某店上午打尖之際突來胡匪四人當將甲丁大槍搶去又搜去巡差票洋六七十元遂卽潛逃二三十里媽媽嶺地方又搶去白姓家大槍一顆復將該處糧戶沈永清綁去由此遠遁段巡差甲丁等被搶報知第四保甲會同四區警士合力追緝四區派兵來城報告縣署費知事當飭警察隊員閻星五帶隊往勦未審結果能捉獲否姑誌之

又鬧火警

五月廿九日下午三時東街樂某院內有草房子不知如何失愼突然火起幸無大風當經軍警及商會水龍竭力撲救未受大害即行息滅云

△八面城▽

廟會演戲

本城娘娘廟每逢陰歷四月二十八日廟會必演唱大平戲一台自變法以來該廟即歸學校佔據停止演劇已有十載茲去春元旱農夫聚衆在該廟祈雨當許願劇五天幸神有靈不三日即降甘霖是以今年會期特于該廟前空場高搭席台于月之二十五日演劇各界爭先往觀人山人海頗稱熱鬧云

△彰武▽

演戲酬神

本縣南門外之老爺廟每年夏歷四月二十八日係香火會期歷經地方紳耆籌備演戲六日今歲原定于二十六日開演後延至昨二十九日開演以答神麻農商各界一體休業六日如此盛會各村屯紅男綠女觀者如堵頗爲一時之盛

△新民▽

吞欵被押

新民勸學所長周憲亭等因侵吞學欵被各區學董呈控在案省視學前來調查確有侵吞事情日昨將司賬人雜子新收押監獄現正經人調處未悉能否了結否俟訪再誌

△綏中▽

巡差被革

本縣常關稅局張澤田局長整頓稅務成績昭然局員徐育泉尤極認眞每帶巡差查視稅務不遺餘力惟巡差石耀閣弊竇叢生目無法紀因在軍站查驗上下火車客人行囊展有私行勒索情事衆目昭彰怨聲載道昨被該局長查悉當即懲辦斥革云

△通江口▽

何故輕生

本埠住戶王某之妻不知因何于昨夜懸樑自盡待天曉時方始知悉當即報告警區該區官譚鵬九以事關命案遂率巡記張文斗及警士等躬親往驗旋即備文報縣以憑核辦云

自由論壇

(歡迎投稿)

▲教育界之消長觀　近日教育界之消息亦至不齊矣其在外人方面則有聯太平洋大學之籌備而旅滬西人亦多提倡賠欵興學此皆屬于發展之事也若在我國方面則京校以欠薪而起罷教風潮其歷不加解決益徵政府之漫視各校矣雖然教育之竭力爲之猶恐不足焉可加以戕賊乎觀於是乃歎中外教育之不同而消長之機其決于此歟(太素)

▲愚民者自愚　防民之口甚于防川以一國行政首都衮衮諸公不聞抒一策建一議對于國計民生稍爲裨補惟日日製造黑幕秘密掩藏不顧他人之干涉不許輿論之揭載是非混淆公理滅亡尚復成何世界

北京政府近年種種設施已大拂人民之公意即學潮運動曲直之間寧無公論乃政府特電省長預爲防止在當局威權在手恃其萬能之武力可以壓制全國懾服一時豈知今日之現象危機四伏險象環生宜急從根本上着手俾政府與人民日謀接近若悉嚮致灌徒欲以一手掩盡天下自抑思蚩蚩者氓縱盲於目亦必不盲于心此等防制手腕愚民者實以自愚也

▲双料的官僚　自政客官僚醉心權利官方吏治敗壞無遺以高等行政官而濫膺衆差已屬非是以中央行政官竟兼及外差非特於官制不符抑且于事理不合

今總統之介弟某君本充路局要差自皖直戰後內擢爲某部次長參預機要以中央官吏似不能再兼外差乃魚我所欲熊掌亦我所欲孟子所謂二者不可得兼者某介弟竟兼而有之矣

所不可解者某路局本爲某部直轄機關所有部令文件自不能取對等的形式今以次長而兼及局長直是本部之通令而令本身之奉令并內外行政統歸一人合交部總權打通一氣豈家傳的總統制歟抑混合的交通系歟無以名之名之曰双料的官僚(眞愚)

▲便宜行事　中央對於奉張待遇之優渥可謂至矣舉凡黑白與夫赫赫之頭銜無一不令人生羨當事者宜如何感恩知己勉效驅馳而乃赴津閱兵也回奉會議也態度從容一若遲以有待者然此殆所謂便宜行事者非耶(動)

廣告

本報營業部啓事

招募僱員

本館營業部招募僱員兩三名須熟諳日語年齡二十左右資合格有志希望此事者務速携帶履歷來館面議此佈

本報撫順分館啓事

啓者本分館於六日後半夜一鐘許突遭胡匪搶刦除內子當時被匪擊斃外部人及小女與送報夫等均受傷害以致七日之報未克分送遲誤閱報諸君見諒是幸

盛京時報撫順分館經理王子庶啓

健胃强肺

遇有下痢肚痛等症一服本劑見効如神眞可謂整胃調腸之靈藥也

山田正路丸
ヤマダセイロガン

大連東昌洋行

勸君肚裏稍覺不爽快立服本劑可也如果大意必有後悔不及之患

資誠堂鑑製

天作之合
扶陽新藥 ‖和合藥水

定價一元 二元

夫婦居室人之大倫迷信家言天作之合處此二十世紀人定可以勝天凡夫婦不和者可購和合藥水服之保能增進愛情藍田種玉謂予不信盍嘗試焉

專治 陽痿不舉、學而不堅、房事不能、精寒精滑、子嗣艱難、遺精、精液無出、未交精洩、血薄衰氣、氣血衰黃、

各處均有代售

總發行所 泰昌公司

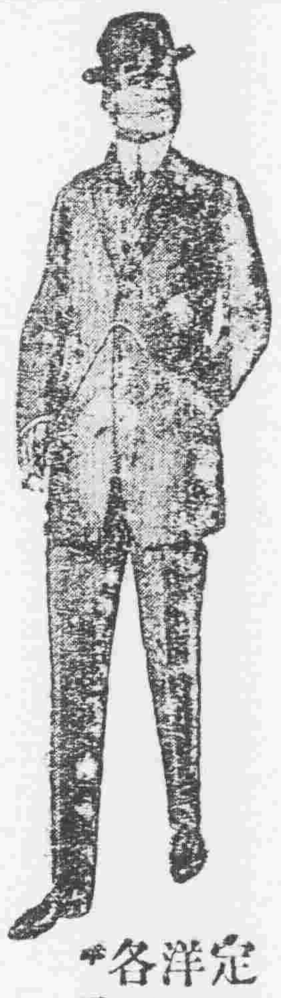

定做各樣洋服并販賣各種洋服材料

奉天浪速通 田中洋服店

電話 日長二十番 中分二十一號

育兒之手當
時育品

汗疹 西滋卡羅爾

於大氣中含有多數之有害菌毒當汗之時如皮膚少受輕微之損傷能使人最可懼之黴菌故因之惹起種々疾病如皮膚健全之人雖百斯毒菌丹毒菌等亦無何等之害唯有小兒之皮膚係軟弱者最易出汗疹等症茲有最新藥西滋哥羅爾擦之汗處爲必要然此藥非只對於汗疹有殺菌力之狀効並能促進皮膚之形成其効殊偉如胎毒靴磨割傷及一切皮膚損傷諸症爲于消毒的應用多爲家庭中誠不可缺之藥也

痰咳

大凡小兒多好得咽喉氣管以致苦於痰咳吐痰乃成爲一種習慣甚且是能惹起種々餘病若怠惰不治必成病患故應施以適當治法爲必要唯有小兒之頑固痰咳治痰實爲困難毒性之藥物亦不能用加之長服使其不厭爲者難處以此諸端遂製有一種理想的治療劑「止咳塊」

「止咳塊」對于痰咳甚有特効係植物耶及斯巧製之托羅布狀服之無有稍苦如菓子之味美小兒爲愛好于不知不覺間將咽喉氣管調和治癒痰咳眞有妙效

高級滋養保健劑 百兒敏

本品內含貴重素卡爾蒳姆專能佳良骨格形成及血液之酸化作用與菌作用等誠爲保持生物活力之不可缺之一養素既爲斯界專門者之承認如蛋白質及脂肪與新鮮牛乳並不加何等化學的變化尙能容易消化衰弱之胃腸如加以馬爾多及乳糖更以燐鐵有機物之結合實于吸收血液之純化大有偉力故百兒敏爲補血强壯滋養劑能奏偉效更能補妊婦產婦營養分之缺乏于胎兒骨格形成上能現卓効眞有改造體質絕根疾病之特効

世界的補育料 犬印 滋養糖

以最新鮮眞正純良之牛奶育養小兒固爲無宜但牛乳之成分與人乳比較甚爲相異故必使人工的將其成分變造極力與母乳接近爲必要犬印滋養糖即能定此目的所造其性質以補牛乳不足之成分調和爲完全之營養料是也十數年各來醫科大學小兒科及一般醫家家庭等均稱愛用使數十萬之乳兒能健强發育者此也如老衰之人食慾減退等症亦宜服用乃唯一無二之世界的滋養品近來多有假冒餚樣及裝一種模造品之發賣務請認明犬牌爲要

便秘特效滋養品 馬羅汁耶及斯

幼兒便秘原因不問如何即使從速治癒實爲不可但一時的與常習便秘不可不詳若冒然施以瀉腸下劑之强制手段反有危險馬羅汁耶及斯對予消化食物非常有効之營養品如小兒胃腸多由牛乳母乳以及其他營養物之消化力不强所致此種滋養品汗係對于是等病病最進步之之食養療法能根本的回復胃腸之障碍使便通自然實特効之便秘滋養品也

下痢特效滋養品 拉克託酸

乳兒之下痢症狀最爲一種可懼之症若誤施治療勢必難救治是症從來療法多按藥物療法飢餓療法等治療但對于乳兒施以是等療法不但無效反來有危險之結果最近兒科研究出一種最安全營養療之考案其結果創製一新營養品爲卡羅克托此品係蛋白質與卡爾蒳姆之化合體以乳兒患下痢症時以牛乳混合之依其含有之卡爾蒳姑之作用即有回復腸壁消化吸收之機能實爲豐富營養供給之妙品不拘病原如何對于下痢病狀乃獨一無雙之營養良品也

母乳不足之時多以牛乳及煉乳哺育小兒係從來慣例但牛乳與煉乳哺育小兒大都病弱體質不能健全乃一般小兒科醫間之定論欲使小兒健全哺育今進一步可求完全哺育品爲必要此貴重之要求不滿數年來經小兒科醫家間之實驗認爲優越成績顯著之理想育品名曰「啓諾米爾」是也

啓諾米爾

者乃由新鮮純良牛乳中之諸成分外更以四種成粉末狀分混合而精製者對於乳兒體成分構成上具有各養素雖經貯藏並無腐敗之患使用極爲輕便以溫水溶化一定之分量即可使小兒飲之實爲現代哺育品中最近之理想的也

詳明之說明書

東京市神田表神保町
大阪市東區橫堀二丁目
京城府本町一丁目

株式會社 和光堂

上記諸品到處有信用之藥店食料品店均有販賣但粗製模造假冒販賣店亦有之務望注意敝社字號免生危險錯悞敝社旣蒙各醫科大學採用製品之品質最經嚴密之檢定然後發賣如發見不良品請爲發還敝社任其郵費◇前記哺育品全國到處信用食料藥料店均有代售

調味料の覇王

味の素

日英美法專賣特許之調味料

世界誇爲獨一之之味素到處

賣售如同大翼飛翻

■爲新生活之第一步

生活改造之第一步首先必由臺所着手從來手數不便以致品質不定故捨滋味不强之調味料用味之素爲宜

■味之素價廉價昂

形極微小價甚高貴然其分量與價値比較每一人所用無多即得美味此始知味之素之德用也

■口論不然請觀賣行證據

市街之上不出十步必見有味之素之招牌掛於乾食料品店、和洋酒店、菓子店藥店等物店可見味之素銷售之多彼即味之素價値之確證也

■爲現代相應之調味料

未從使用味之素者請勸貴家庭中不待明日即時買與之素於晚餐時請嘗試之保管一試定有愛用不絕之意望于美好食卓內使用之

子供印 滋養糖 本舖

東京 大阪 名古屋
上海 紐育 倫敦

鈴木商店

民國要聞

鄂省宜昌又有兵變

▲宜昌紳商之萬急電
▲武漢各界痛哭陳詞
▲旅京鄂同鄉緊急大會

近年以來。鄂省兵變之禍。不絕于耳。昨日(六日)宜昌紳商來電。四日宜昌又發生兵變。全城已成灰燼。同時宜昌商會。又有急電。致大中銀行稱告。大火至歌日(五日)未熄。武漢各界同時亦來呼籲之急電。宜昌旅京人士。得此消息後。已向各方面奔走呼號。並要求鄂省旅京同鄉會。速開緊急大會。以謀救急之方法。玆將各項來電原文。照錄如下。(一)宜昌紳商致國務院同鄉會電。北京國務院宜昌館轉同鄉會武昌王督軍劉省長鈞鑒。昨夜全城刧盡。商會亦焚。宜昌紳商叩歌。(二)宜昌商會致大中銀行電。(上畧)宜昌又遭兵變。四面被刧。火猶未熄。(下畧)(三)武漢各界來電。湖廣會館同鄉會鑒。宜昌慘遭兵刧。武漢人心恐慌。均由王占元縱兵殃民所致。亟速謀根本解決方法。救人于水火。武漢各界同叩。又漢口六月五日路透電云。據領事團方面消息。宜昌昨日兵變肆行搶掠。大來公司被掠。房屋焚燬。火焰至今未熄。瑞記洋行亦被刧掠。中國銀行亦遭折毀。至宜昌城各處亦復波及。其大部分業已被燬。查此處兵變。係由該處調動軍隊所致美國巴洛斯砲艦。約今晨可抵宜昌恐沙市亦難免發生變故云云。又據昨日漢口電稱。駐紮宜昌之軍隊。忽于四日夜十二時譁變。全市悉被搶掠。據聞係孫傳芳部下。因久餉不發所致云云。

財長問題之兩說

財政總長一席。自李士偉去津以後。頗有由他部或新揆自兼之說。惟其時端節已近。各處催欵頗頻。新揆雅不欲此時發表兼任命。至感受種種困難。比及鈕傳善財次發表。又有人爲鈕運動代部頗暗示反對。因之其事。遂復擱置。惟他一方面。對于鈕氏之代部。則頗暗示反對。因此財長一席。非由新揆自兼。則殊無妥善辦法。總統對于此缺。亦主張由新揆自任。據聞新揆現下對于自兼一節。已然同意此項命令。聞已決定渡過之後。即行明令發表。日前部中事宜。則委由鈕潘兩次長。負責辦理。至朱廷昱之請辭代次。兼職呈文。前日業由總統批令照准云。又一消息。關于財長問題。近日盛傳新揆自兼之說。昨經詢諸可靠方面據云。自兼一節。現已完全打消。蓋因財次潘復。業將節關財政布置就緒。此後收支上之整理。亦頗負責。惟不欲居總長或代理部務之名。致招嫉忌。而實際上財部職務。既經完全負責。尤無須更有財長其人。現在新揆已決定財政兩部同一辦法。僅以不代部務之次長。行使總長職權云。

盧永祥豪日之通電

▲主張以省憲爲自治基礎
▲以國憲保統一之舊規

浙督盧永祥昨又發表通電。主張地方自治。其文云。各報館均鑒。政綱解紐。海宇分崩。治絲愈棼。離軌愈遠。長此以往。國將不國。瞻望前途。怒焉如擣。竊維共和眞諦。惟公與平。若只執法自便行選舉。詎得謂公。以瓜分利權舉外債。詎得謂平。以不公不平之方法謀統一。無異以油救火。適以速其燎原。今則不顧利害。不恤人言。而竟悍然爲之。永祥之愚。期期以爲不可。溯人民渴望和平。正如久病望醫。顧欲謀醫病。須索病源。吾國前之不能統一。病在南北對峙。今之不能統一。病在各省分裂。對峙之局已變。則已無和議之可言。計惟有順應潮流。納之軌範。應可因分裂而進于分治。蓋吾國自有史以來。即有內外輕重之聚訟。東西政客。集權分權之辯。亦不過就政權分配之程序而言。與國家統治權根本無關。近來政客觀念集重中樞。野心家復斷斷爲保持中央集權之名。以爲盜國肥己之便。十年九亂。正坐此病。國人懲前毖後。謂與其猶中央集權之虛名。釀尾大不掉之實禍何如分權于地方。俾群才可有効用之運。先以省憲定自治之基礎。繼以國憲保統一之舊規。改絃更張。斯固正本清源之道。惟依永祥愚見救國不忠無方。患在不能推誠相見。倘使國人眞有徹底覺悟。則又何事不可協商。我袍澤同此愛民愛國之心。即同負救國救民之責。如由各省區軍政長官。選派全權代表。擇定適當地點。先籌妥善辦法。再付國民公決。但能允孚民意。我軍人決不越權干涉。如天之福。邦基由此底定。永祥退爲太平之民。固所深願。惟玆事體大。必須廣集衆思方能研究至當。諸公愛護民國。具同情。碩畫嘉猷。夙所欽仰。謹抒血忱。統希亮察。盧永祥豪。

征蒙消息之彙聞

▲活佛確已逝世
▲俄蒙約爲兄弟
▲規定攻蒙路線

參陸處昨(六日)特召集征蒙軍事會議。討論征蒙軍前進路綫。而便分交蒙疆經畧使。遵照進行。所規定者。洮南爲第一路。分向東蒙綏遠兩路進攻。張家口爲第二路。向綏察兩區進行。隴續爲第三路。進攻東蒙車臣汗。承德宣化。爲第四五兩路。作爲後援云云。軍界確息。張經畧使日前在津。又召開奉系會議。關于征蒙路綫。確已規定妥協。征蒙軍第一二兩路。在滂江集合。一由扎布克烏。二由蘇魯克圖。雙方向烏得圍攻。並以奉軍飛隊。作爲偵察隊。以滂江第三支隊。作爲嚮導隊。俟將烏得克復後。再與由洮南出發之第三四路。進取叨林。恢復附近各要區云云。政府接外蒙探員電告。活佛派烏里木珠。潛往海參崴。追隨謝米諾夫。業將鞏固外蒙帝制。途逕解決。嗣後統由俄舊黨完全保護。如俄國復辟告成。承認外蒙爲兄弟國。恩琴主張與中央和議。陽爲自治。陰仍專制。現已歃血定盟云。中央昨(六日)接援庫總司令部來電。畧謂據探員報告。恩琴返回庫倫後。即與活佛召集緊急會議。商榷向東蒙佈防抗抵征蒙軍各手續。所議結果。先將烏里雅蘇台之俄黨第三隊。調赴叨林。套里木第二軍親赴烏得。東庫倫其第三四兩支隊。日內亦向烏得集合。協助進攻滂江。滂江前敵司令鄧芬報告。謂庫倫活佛。業經逝世。現在外蒙所有政事。完全由恩琴與女活佛(即活佛之妻)分任。但鄉民仍請從速派遣援軍前往。蓋聞蒙俄亂黨。擬乘張作霖軍隊未到張家口之前。將大舉攻擊滂江也。

中央節關之好消息

▲借得內債一千二百萬元

新內閣所進行之一千二百萬元之墊欵。於端陽節前。可以交付。政府所擬定之支持辦法。大要計分七項。(一)關於緊急軍費之支付者七百二十萬元。(一)關于京畿直轄軍餉偏項支付者計六十萬元。(一)關于清室經費之支付者五十萬元。(一)關于京師旗餉之支付者四十萬元。(一)關于京師學欵之支付者五十萬元。(一)關于中央行政費之支付者八十萬元。(一)關于中外借欵和息之支付者一百十一萬元。又據銀行界消息。政府以端節在邇。各項費用。均待支付。故連日催財政要人。積極接洽借欵。以渡此難關。現在潘復與張志潭。已與國內銀行團。商議妥善。共借一千二百萬元內債。其担保品爲中國銀行官股票五百萬

長江方面武人之活動

安徽督軍張文生。日前由蚌埠前赴安慶。面晤聶省長。有所商議。據稱係爲新安武軍餉問題。並聞已由皖督北工賑餘欵。暫提三十三萬。預備端節發放云云。但昨據皖界消息。皖督此次赴安慶。尚有其他任務。故三日返蚌之時。特繞道南京。齊督當時派副官陳廷謨。迎接入省。三日晚張督即下榻于軍署西花園。次日齊督在署召集各省到寧代表。盛張筵宴。大開會議。內容雖未能詳。但聞合請撤廢蘇皖贛巡閱使一節。則爲其中討論問題之一。此外關于三使在津會議各事。傳稱已曾研究及之。又另據他方面之傳說。此次皖督到寧。會議長江將來局面。至有關係。蓋三使前次京津聚會。長江方面實深注意。故特另自集會南京。研究一切長江局面。今後不無變化云又聞皖督在寧。並未久留。四日離寧返蚌云。

政府短期期票五百萬。及國庫券五百萬元。業已接洽妥貼。即可交欵云。

陸洪濤請准甘新聯防

護理甘肅督軍陸洪濤來電畧云。俄黨連陷重鎮日漸推廣範圍。西北各省無不受其影響。查甘境蒙回藏各族。良莠不齊。易被敵匪煽惑。其猓玀族已經發難。前途不易維持。請准與新疆握手聯防。是否准行。乞速電示祗遵云。

優林返赤後之論調

▲沈領事來電報告

外交界消息。中央昨接新任駐赤塔領事沈崇勳密電一件。內稱俄代表優林。此次返回赤塔。不悉緣何。竟謂我國無結約誠意。該約中優待華僑條例。又有變更之說。有要求我國提前承認俄政府及共同平定俄舊黨之意。如不允准。擬即取消前議種種情形。除詳情託前領事管尚平回國面陳外。先此電聞云云。

廣州之外交失敗

▲要求關餘全撥
▲列强決不承認

北京快函。中央接廣州電訊云。孫文以于粵領事及香港外界。對於廣州政府多不滿意。值此新業創立百端待理之際。此務須先得外界襄助。現又委託伍廷芳。以外交兼財政總長名義。前往香港。疏通蒙氏及政務司意見。並請關後關餘勿發北方以便用此抵押借欵。惟伍夢頗有難色。恐被外界拒絕云云。英文京津泰晤士報云。北京政府向列强請求不承認孫文及南方政府之議已發生效果。蓋廣東各總領事。稟承各該政府之命。除北京政府外。決不承認其他之政府矣。此事更可于發行護照一端証之。蓋中國學生商人。請求總領事館簽名出洋護照時領事答稱廣東政府發給之護照。碍難簽行。並囑其按例請求北京頒發。觀此則列强不承認孫氏。已見諸事實矣。

張家口近訊

張家口三十一日通信云。北方近雖盛傳。張作霖氏担任征蒙之說。然本處確未見有何項軍事行動。張作霖部下軍隊。駐此間者。似不甚多中國軍隊。現駐守滂江南之平原。距張家口約有二百英里。距張家口六十哩之中蒙通商地方。現在安堵如常。惟貿易則完全停滯。駱駝牛車之轉運。幾于完全停止。此全由于華軍禁阻所致。蒙人方面極願照常通商。張家口之洋商亦願市面早復。惟軍隊則極端禁制之。長城外之廠塲。自來爲羊毛皮革貿易匯聚之所。今則空無所有。惟間見一二汽車。載軍官或軍需品。前往滂江而已。張家口之商務交通。雖全停止。蒙人于茶葉等日用品。則必須得自中國包頭鎮之市面。因此遂益較前增盛。庫倫距張家口與包頭鎮遠近相同。而道路則以至包頭爲較平坦。張家口長此戒嚴。其商務爲包頭所吸收。後此必難于恢復。京綏鐵路展長至包頭鎮。訂于七月一日興工。預期年內可以完成。此後該處商務。當益發展。現在洋商在該處營業者。有怡和洋行及英美煙公司兩家。

巴黎風景 (巴黎市會議事堂)

(實)(業)(淺)(說)

滿洲小麥之產銷狀況

滿洲出產小麥。固不始自近時。然使滿洲所產之小麥一變爲國際貿易品。實始自歐戰以後。民國五年由大連輪出額僅五千六百餘噸。八年四萬六千五百餘噸。至九年忽增至三十九萬三千七百五十餘噸由去歲五月迄本年一月運往歐洲之小麥總額計達廿九萬五千五百餘噸。世人注目滿洲於此尤甚玆將最近輸出數量及產地需要供給等等分述如下。民國九年運往歐美總數三九五七五〇二〇年十一月九八五一一中以運往歐洲者爲最。而歐洲之需此小麥者其全部始屬於英國。滿洲南部以風土關係。小麥之栽培。不甚相宜。故現今年產僅五六十萬噸。唯北滿地方自東清鐵路敷設以後以迄日俄戰役俄人往來頻繁小麥之需要因之增加栽種面積日漸推廣據一千八百九十六年調查年產額不過百萬噸及一千九百〇六年竟達二千五百萬磅厥後以日俄戰役之結果需要減少產額亦與而未見增加輸出途徑轉向俄領黑龍州及烏蘇里方面迨大戰終又向諸外國輸出(未完)

中國之絲業 (續)

▲華絲銷售之手續

亂絲四川湘北之亂絲及壞繭成交手續亦有專門號家與洋莊交易扣佣大槪五分該號有公會做開交易成交每日下午俱在公會做開交易者賣者之手續凡貨色到埠後先落棧房然後由棧中出樣本送主顧以資查驗倘主顧合意交易即成而一切購買手續則由掮客負責包裝之方法裝運出洋爲節省水脚起見亂絲及壞繭之包裝往往裝成大包一切亂絲及壞繭之廢碎等則僞于棧中另出棧費滬上隆茂等號爲最著名之包攬家經營斯項事業者有十九家日人對于此業最爲注意華商則視之淡然

白廠絲出口統計

白廠絲出口廣東占其一半上海占百分四十其餘別處占百分之十今將一九一九年出口之數列后

地名	担數	值價
新嘉坡	一二	九一〇八
印度	六四九	五五九三一二
土耳其波斯及埃及	一三〇三四	一一〇三三八五三
英國	二七	二〇六六七
歐洲俄羅斯	七〇八	六〇六一九一
日本	二四〇四七	二〇五九五七二四
合計	八三四七〇	六九三六四九八〇

(完)

發明介紹

電話之效用與臥病之入院患者

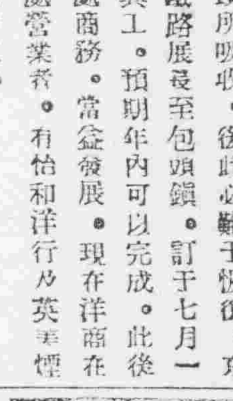

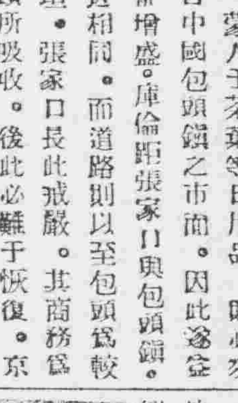

電話一物爲日常公務商事交易及庶氏私用交話上之不可缺雖三尺童子莫不知之玆介紹者乃証明電話之效用及惠澤更能及于臥病患者之一例也美國人「白沃林」音樂名家其老母以疾病就療于紐約市某病院某氏再三研究思利用文明之利器以慰其老母之倦意與寂寞後每日在其私宅向電話送音口以「白沃林」奏新曲一面囑入院之老母持聽話器傾聽之其母每聽其樂心身皆慰如觀面聽樂者無稍異以是病漸痊今而後乃知電話之効用更深一層云

特別一區之慘殺案

▲二百元之代價
▲吳慶桐之結果

現住天津特別一區。前南陽鎮守使吳慶桐。前日(一日)交其差弁岳樹森。洋二百元。送去還賬。不知如何被岳將洋化爲烏有。經吳嚴行斥責。大鬧特鬧。詎岳樹森于三日下午。竟用手槍將吳慶桐擊傷殞命。並將其肚部用刀斷開。吳弟亦遭打死。吳妾受有重傷。兇犯隨即逃遁。當經該宅馬弁喊同崗警。追至海河河沿。該兇知難脫逃。一躍入河。遂被馬弁用槍將該兇犯在水中擊斃。適值上潮。該兇屍首尚未撈獲。詳情如何。容明日訪明續誌。

社會瑣聞

脚魚腹內小蛇 (湖北)

鄂垣陳隆興紙號之老司務某甲喜食脚魚幾致成癖一月之間必食數次否則體必不舒日前在某處購得一頭計價二百二十文翌日提出欲宰而烹之忽見僅生三足甚以爲異詎將魚頭割去變有蛇一頭自腔內冒出三寸餘及腹部破開則蛇已受傷而死計有六寸餘長然其全身似尚未完全長好見者俱以爲有毒遂即棄諸河內特誌之以供生理學家之研究

▲英后精骨董 (倫敦)

英后善知各種骨董常常四出收買而交一店出售間一年可獲利三萬五千金買與賣者均不知其爲英后云

▲一夫三妻之新法令 (歐洲)

▲與越王句踐之政策相似

倫敦泰晤士報云德意志自受全球之擊敗以來軍官兵士陣亡者不可勝數由是國內空虛人民零落不可言喻即如柏林等處繁盛市區皆賴婦女經營新政府覩此情形甚爲憂慮不日將實行飭令國民一夫取三妻以擴充子息云

▲法國人口之回復期 (法國)

▲至少需七十年

翠巴大學教授斯托倫克博士最近講演云法國欲回復戰時所損失之人口今後至少需七十年又云合計戰時各國所損失之人口共有四千三百萬人所失戰費共三千四百〇八億元美金云

新詩

◇雨夜泣亡哥 (金光耀) (續)

渡不盡年華。
歷不盡變幻。
回顧你生前景象轉瞬無痕。
倒憑起我對前途。抱着美琴彈悲調
看那無窮的危路。
炎涼透骨。蝗蟻逼人。怎可到頭？
唉！一點氣息猶存。
怎不奮着構力和他鬪？
儒棄猩猩血。
要與世相磨。
待我筋斷骨折。
再把魂兒隨東風。
與你天堂共樂！
△
憂情一絲絲。
心兒忐—忑如梭子。
織片愁痕兒堅固腦海裡。
所排出的血淚。
依然和雨兒樣的—點點滴滴。哭
不盡恨悶。
訴不透荒涼。
只好把這無奈意傾給夜雨。
送到他處愁天裡。
問問亡哥知也未？

◇月 (劍奴)

黃昏後。
柳梢頭。
半顯出那了多情月一鈎。
月兒呀！
你這早出來爲什麼？
鈎起我新愁與舊愁。
怎教人消受！
△
空窗下。
書燈斷。
多情的月兒又跑來伴我。
月兒呀！
你爲什麼半圓半缺。
壓得我心頭如轆轤兒轉！
△
家鄉遠隔三千路。
情類零丁住！
請你自團圓。
休照無聊的我！
月兒呀
這並不是我負你
也是你負我

經濟欄

◎一週間滬上之金融狀況

據上海通信云本星期中洋價較上次報告畧形低小銀拆稍抬高先令結價仍硬掛牌不動今錄情形于后

洋厘 本星期初洋價已回軟至最近又稍稍漲起計最高七錢二分五釐五最低七錢二分四厘五相差爲一厘近來洋厘用途平常絲用已過供給亦不豐盛故厘價平平無十分漲落連日絲帮因今歲繭收不佳以前預備太足反有賣出不過端節將屆買戶較多故厘價又稍轉漲來星期市面亦不過平平端節後則洋價尚須大跌也

銀元 天津方面畧有來源一星期中約百餘萬左右出口則大都收繭用欵以運往無錫爲最多云

銀拆 銀拆稍漲用途並無增加漲勢亦極平常最高七分最低六分本週洋價較小故銀拆稍稍回漲前昨三日銀行僅半日開業致拆息不能回鬆來星期或有漲勢

先令 先令市面本週中仍少變動內盤結價雖時有軟硬然掛牌仍未改動可見市面岑寂已極昨日內盤開出結過三先令四辦士三七五爲本週中最高之價云大條有長有縮連日似趨長風最近又長三七五計一星期內最高三十四辦士一二五最低三十三辦士五五云

◎世界棉花貿易之大勢

歐戰時間世界棉花之產額異常發達近來產額過多供浮于求最近之統計但美國一國于本年七月之末將有九百七十萬包棉花之餘剩每包重五百磅外再加他國剩額之一百八十八萬包合計世界棉花之餘剩將達一千一百五十八萬包從來棉花之過剩額數最高時(民國三四年間)不過八百三十八萬五千包而現在竟達一千五十八萬包兩相比較其超過記錄之數達三百二十二萬五千包此外再加以去年剩棉五百八十四萬六千包內有美國棉四百萬包被世界之棉花將有過剩之虞也

美國爲產棉大國近以諸般事業之不振及消費團體之運動棉製物之價格無不低落故棉花貿易亦受影響總之棉花貿易不振之原因雖種種不一然其最大之原因實以歐洲中部各國購買力減退蓋自歐戰之前但向德意志一國每年即輸入二百萬包而今則減至五十五萬包又如奧國先前爲每年需要棉花七十萬包之國而今則陷于國家破產狀態至如俄羅斯波蘭芬蘭各國其棉織物工場今亦需棉極少又英國棉織工業最盛之蘭加州地方之各工場則將其作業時間縮短一半由此觀之棉花貿易欲恢復原來之興旺狀況實難

◎中華民國九年通商海關各口全年貿易總論 (續)

岳州一口桐油與芝蔴兩宗出口之暢旺加多頗堪紀載長沙一口貿易之盛由於生錦純錦鉛礦砂與米糧等出口大增之所致該口所產米糧已由政府特准輸往國內各處計有二百萬擔之多漢口九江蕪湖南京鎮江各口本年變故多端復因黨爭而有軍事行動危及大局阻其貿易故鐵路交通貨物往來間有不堪其擾者漢口貿易進口之疋頭洋貨尚覺不差英國市布粗布印花布染色布等遠勝上年以年初景象而論須有可圖迨後大失所望蓋匯率跌落市面又受其影響印度棉紗進口亦在預料之數以下然本地廠家出品如湖北市布中國棉紗二種銷路則逐漸推廣芝蔴豆類豆餅雖有若干出口而本年結果仍難得意磚茶廠停閉四家洋茶進口已絕所謂一春茶務黯自新廠添設以後日見重要鋼質製造品暨機器之輸入從玆更盛即鐵路車輛之輸入其數亦增九江一口今春產茶色香味三者均臻上乘無如品質雖佳而運出之數則大跌茶貿易之不振大都無國外銷場之故安徽一省產米最多本年收成極熟該省民食綽有餘裕以故運出之數不少每上米一石重一百四十斤價銀漲至七元八角中米一石七元四角價雖如此之昂仍覺易於脫手至開礦之新企業有正在從事創辦中者觀於由蕪湖出口之鐵礦砂大抵運往日本其數日增可知此項新企業似乎有利可圖該省當道復鑒於棉業前途之有爲已由實業廳將江蘇通州所選擇之花種分給境內產棉地方試爲種植其滬北一帶農家種煙之成效早已昭然可覩南京一口對岸即係浦口而大江南北實腹之區及人煙稠密之處又有鐵路兩條爲之貫通脈絡形式之新管理之善該兩路乘而有之是該口所居之地位殊堪羨慕且可得直接運貨出洋之利益蓋行駛外洋吃水較深之船隻亦可溯江到埠英國市布本色漂白兩種上半年進口加多煤油進口亦多出口貨南花生仁蔴葉南京頗堪注意本年有煤一萬二千五百噸運往丹國四千五百噸運往美國亦頗特爲提出之事此項煤斤係採自徐州賈汪礦暨山東嶧縣中興礦該兩礦均由華人自辦每日出煤額數賈汪礦六百噸中興礦九百噸上海一口表面上雖有種種障礙如市面之壅滯係由礦買外貨未得其當與夫以外貨爲投機事業有以造成之(未完)

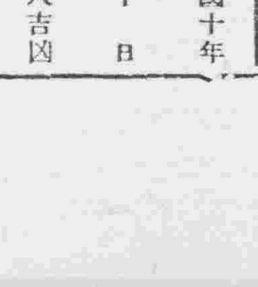

舊五月五日 金曜 甲辰 先負 開 鬼宿 民國十年六月十日 各人吉凶

明日之吉兇▲一白之人所爲盡皆成功之日乾東西吉▲二黑之人大須奮發之日乾買土地及開墾入手吉南西乾吉▲三碧之人任意妄進必有意外之失敗南西乾吉▲四綠之人妄進必遭挫折以守爲安北東南吉▲五黃之人須以貴人之心而貴自己則無過南西乾吉▲六白之人雖爲平穩之日金錢半急則不成良乾西吉▲七赤之人諸願成就之日但勿狂喜艮坤乾吉▲八白之人急于成功必失敗南西乾吉▲九紫之人九分成熟之事只一分須慘淡經營東巽吉

總裁 張勳 協理 龍[illegible] 楊[illegible] 總裁 劉文揆 副總裁 李思浩 何紐良 襄理 黃[illegible] 姜兆璜 幫理 張家遂 經啓 京行行長 [illegible]乃琛 副行長 胡仁銘 地址北京東交民巷桂樂第電話東局 一三八四 一〇三三 一九八三

[illegible]分別函復特此廣告 哈爾濱道外十二道街江沿戊通航業公司啓

[illegible]報聲明 原股東 高鶴友 高曉峰 林耀廷 陳舜岩 方紫修 蕭是山 劉應麟 全啓

[illegible]王維周 謹啓

[illegible]係行字三百五十四號並有本名戳記一顆嗣後無論落於何界之手概作無効特此登報 張濟齋謹啓

恭頌二十九師五十八旅旅長石公玉泉團長李公象辰出兵迅速擊匪保民之德政

情因舊四月初一日晨間匪率黨三百餘名復攻入慶城燒殺搶掠由晨至夕東街已完全被匪站據西街所幸廣信當內有少數槍械與山林警察隊斷乃眼皮軍警拚死力敵抗戰小時終爲衆寡不敵危急萬分適駐綏石旅長聞警驗至率隊直入斃匪三十餘名始將全城民命救下查石旅長于晚四鐘由綏出隊七鐘餘時到慶三句鐘之時馳行一百一十里該旅長之出兵神速擊匪勇敢民等無以爲報用登報端以誌感忱云爾

慶城縣商會代表 計峰一 公民代表 孫峻峰 張錦堂 王一三 仝叩

恭頌駐橫道何子東三省巡閱使署衛隊混成旅礮兵營營長鄒公岳樓之德政

竊查橫站係屬山林稠密之區中外僑民襍居之地附近鐵路來往衛人之良莠[illegible]然不齊當地商民處此歸者豈能享太平乎自經衛隊旅鄒公岳樓以來持已以靜治軍以嚴每日注重操與簡閱且兵除休息外毫無閒散之處又恐商民受絲毫驚擾特派稽查數人加意梭巡以致盜賊斂風而跡遠匪徒喪膽而遠颺人第見鄒公駐禁斯鎮雞犬不驚商民安堵而豈知除暴安良之深心有如是之勤苦莫及乎如使鄒公久駐橫站而謂地面尚不能得太平者未之有也商民等既受其恩復感其德自問于心愧無以報特登報端聊表盛德於萬一耳

中東鐵路橫道河子東古華街衆商公啓

恭頌駐橫道河子車站吉林陸軍第三混成旅步二團團長趙公幹臣之治績

嘗聞團長趙幹臣氏久歷戎行歷經戰陣論其膽識資格洵古名將中人翹楚也我等商民夙耳其名未覩其政自去歲九月間趙公蒞臨斯土接事以後正值胡匪猖獗人心惶恐之際地面緊接幾將不保而趙公竟能親督兵士一面搜捕一面淨街不數日間盜匪則聞名遠竄商民則共慶安居自客秋以致今日由海林站以達石頭河子地點皆屬該團管轄界內所有來往旅客併當地居民皆安堵如故毫無惶恐莫不謂皆賴趙公之武略雄才所致尤賴有知人之哲任用本團二營營長賈保三氏不辭辛勤晝夜巡查勤施之所致也如使我吉省上級軍官皆如趙公之勇以擊匪旅以治軍以禁賭博以清盜源鴉片以淨[illegible]命謂地方尚不能肅靖無是理也茲因趙公奉命移防商民[illegible]鳳托庇蔭情切攀轅[illegible]擬恭送匾額用誌去思而趙公拒而不受至再至三自謂時事多艱我輩軍人既以身許國但得盡一分職務即盡一分報國之心分內之事何敢妄邀虛譽商民等既食其福復感其誠深愧無以爲報特登報端聊鳴盛德萬一云

中東鐵路橫道河子華街車站衆商公啓

恭頌奉天陸軍第五旅旅長齊佐忱團長孫少臣營長闞子香三公之德政

查我柳河縣樣子哨一帶地處中隆龍崗接近高山叢林森森數百里無有中原久爲盜賊之淵藪所以歷年積藥封山匪患不堪言狀雖早亦有官兵[illegible]捕終未能斷絕根株幸去歲五旅旅長齊佐臣[illegible]團長孫少臣三營營長闞子香三公[illegible]防盡心剿匪力保治安俱以熱誠解囊我處並經孫團長於去歲九月間在機鎮擒斃著名匪首李[illegible]文等八名並斃羽匪無數一役殺擊斃寒[illegible]股各匪潰散不露[illegible]間復經闞營長常川出隊極力痛剿刻間僅剩匪首五名一股數十名竄山林深處該闞營長已編五大支隊親率鼓勵該匪小醜[illegible]逃該軍之手也近來我境路不拾遺夜不閉戶四民樂業各安忱席實多年未曾享之幸福齊孫闞三公之所賜也民等無法報德特登報致謝以誌署忱

柳河縣樣子哨商會公頌

接兌營業變更字號廣告

啓者鄙人今於本月十日[illegible]合資接兌開原驛榮慶興錢莊營業舖墊外欠賬在內更易字號爲榮慶[illegible]所有以前榮慶興之事以及該號與人出具保證錢項與該號毫無關係謹向[illegible]貨東榮慶林核洽恐未週知特此登報聲名

開原驛榮慶長錢莊股東謹啓

朝鮮銀行

本金 八千萬元

現已收入資本金五千萬元

積立金 八百五拾參萬元

朝鮮京城南大通門邸 振替貯金口 京城三三一番

本行擔理存放貨資利引兩[illegible]匯兌[illegible]他一銀行業務[illegible]金庫事務

分行及出張所

日本 東京、大阪、神戶、下關

朝鮮 仁川、平壤、鎮南浦、元山、群山、木浦、[illegible]

滿洲 大連、旅順、營口、遼陽、奉天、鐵嶺、長春、哈爾濱、傅家甸、四平街、開原、吉林、安東縣、奉天新市街、龍井村

中國本部 上海、青島、天津、濟南

俄領 (浦鹽斯德) 尼哥里斯克、亞歷山德

美國 紐約

及外倫敦巴黎其重要之地均有代理店兌換分行及出張所

告白注意

啓者哈埠八站也成泰火磨業於民國九年十月間將該磨業產地基並鍋爐全部機器及一切器物整完全兌歸江省廣信公司管業字號改爲廣信火磨通記商標改爲紅星本火磨資本雄厚大加擴充重換細羅麵粉務求精潔定價低廉以期推廣大宗批銷尤加優待現在開辦未久業已馳名遐邇惠顧諸君幸乘[illegible]焉再本磨承銷內外[illegible]取價尤廉此項本火磨係廣信公司城廠自製該城廠中外化學技師細心化驗妥爲製造其中所含各種顏料磷質以及製造各法並代爲章程均詳[illegible]有詳細[illegible]請移玉本磨房面議特此佈告俾衆週知

哈濱八站廣信火磨通記謹啓

招聘建築工程及河海工程人員廣告

本公司現需聘用建築工程及河海工程人員均以曾在專門學校畢業者合格如有願就者請各自將履歷住址及本人希望薪金之數目詳細開具於本年六月三十日以前直接函寄本公司其合格者由本公司覆函聘用廣告

哈爾濱道外十二道街江沿戊通航業公司啓

東京竹内製 金庫

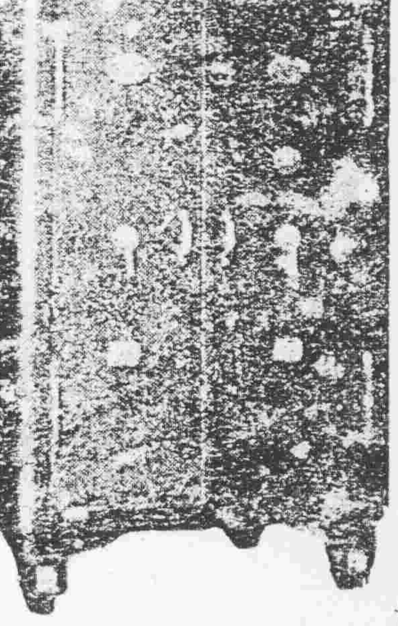

竹內金庫由完備之工廠巧妙之機器諳練之工師所製成其品質之優秀製產額之多大實占東亞第一位

購金庫者徒觀其外表之類似從以爲同一之物此大誤也

滿蒙總代理店

奉天大北門裡 昌和洋行本店 電話日七五六 中九五

特約店

大連市山縣通九三 昌和洋行支店 電話二三四三

長春新市街 金泰洋行

中國劇 辻聽花先生著

每部定價大洋一元五角

是係書北京順天時報社所發行書中中國四千年間之劇史內容逐序敘述歲有考據梨園內情與優伶生活條分縷析言之綦詳且有中外偉人名士之題詞序文及名伶各種照片及歌詞裱裝華麗梨菊競爭洵爲宇內破天荒之傑作而案頭陳列之珍品也

金少梅集 梅花道人編若

每部定價大洋一元

是書爲著名坤伶金少梅所編著書中含有海內名士文人評劇大家之序文筆詞月旦劇評小像等且加以少梅中華各相片十餘幅

盛京時報社代售

請來看罷

鄙人向在標台側身商界常往來貿易於大連安東等商埠去年二[illegible]罹偶患淋症初起尿[illegible]作癢漸次疼痛淋濁不止嗣經[illegible]調治始知淋症[illegible]今春復往安東貿易偶[illegible]寄興中康不意病症復[illegible]較[illegible]其淋濁未久纏之因而全身倦怠困苦不堪百方醫治皆無功效[illegible]日見加劇自念他鄉作客患此惡疾不但難作歸計且有生命之險雖急萬狀無可如何忽同友人談[illegible]安財神廟內永祥泰代售奉天大西關上頭英美大藥房殺菌[illegible]淋丸四[illegible]遠馳名頗有神效遂即購來一料試服數日症見輕減[illegible]又購一料繼續服用[illegible]藥未盡[illegible]症則霍然痊愈[illegible]念鄙人自患此淋症[illegible]後已一載身餘當劇烈之際正客旅之時幸遇此良藥轉危爲安甚深感念爰敘始末登報謹謝[illegible]以告世之同病者知所[illegible]每盒一日量六粒定價小洋九角一星期量四十二粒小洋三元[illegible]埠函購加郵費二角

標台萬聚合周[illegible]謹啓

美人月份牌奉送

五彩石印 十五色套版

凡購和合藥水補腦新藥後天血脈新劑國路福之內無論何品半打以上者於特約店奉送美人大月份牌一張不取分文期以一月爲限逾時恕不再送

旅行與國路福

吾國幅員廣袤氣候飲食在在不同故旅行家時有水土不服之感而窮鄉僻壤又乏良醫藥者若之苦水土不服之症實由消化不良所致若消化力強可保無虞故爲旅行家計必攜國路福常服之消化力日壯決無水土不服等事從茲安然旅行

國中一路平順福[illegible]不離

國路福係泰昌公司所發明消化新劑消化旺盛良者服之則消化力尊强弱者服之消化力益加

定價 三角五 七角 一元八角

虔製本舖 泰昌製藥公司

各處均有代售

特約店

安東縣 井上誠昌堂 平記大藥房 東洋大藥房 若林洋行 井上誠昌堂 信昌大藥房

營口 青島 北京

奉天 井上誠昌堂 長春 藤田大藥房 大連 小林大藥房 南京 丸三大藥房 濟南 文明公司

奉天 佐藤廣濟堂 哈爾濱 井上折平藥房 漢口 恩明堂藥房 上海 東亞公司 天津 金山大藥房

永井醫院

花柳病 皮膚病 專門

生殖器病 外科 (住院隨意)

奉天日站琴平町八番地

電話二九九番

恭頌梨樹小城子鎮稅捐分局委員高君聘三之德政

本鎮稅捐委員高君聘三任差以來矢勤矢愼對待商民奉公守法是以商漏課民無勤索宇起哪補徵恐遺入滋生弊竇乃親自往查如攔稅票者僅分補上在街又時明查暗訪力除積弊若高君者誠稅務中之特出者矣謹誌報端以頌其德

小城子西第六甲紳民全叩

稅捐局設賭害人

五常縣第一分局主任安庭三茲屆春際稅捐事少無可吞蝕乃奇想天開在局內大放排九半月有餘每天抽錢七八千吊之譜該主任同其稽查章雲桂五月一日在該局內聚賭伊二共輸錢四萬餘吊該員情急偷牌被五點一張大五一張希能撈回又被同賭者提右乃入起衝突至今尚押歸宿以該家收稅機關乃容此等小如此設賭害人吾不禁爲國家稅捐前途惜又無怪有孔方熱者視稅務爲終南捷徑也

正隆銀行奉天支店

中日合辦 奉天小西關 電話六八〇番

本行照除一般銀行例辦理一切放款存款往來各項事宜如左 一匯兌 各項以輕便切實爲主 一外國貨物及匯兌 公債票抵押 各種公債票照市價收買 格外優待以及各種金銀小洋事宜照市價[illegible]

總行 大連 電話長日二二五二番 中一七一番

分行 大連 山通 安田善三郎 撫順 開原 錦州 鄭家屯 芝罘 天津 旅順 長春

橫濱正金銀行奉天支店

資本金 五千萬圓

積立金 [illegible]

電話 日一一番 日二一二番 中四七 客用五三七番

總行 日本橫濱

支店 東京 神戶 大阪 下之關 長崎 倫敦 里昂 紐育 桑港 布哇 孟買 加爾各答 伊列斯布 卡達 新嘉坡 西貢 馬尼拉 北京 天津 青島 濟南 漢口 上海 大連 牛莊 開原 長春 哈爾濱 海參崴

寶榮公司

奉天小西門 撫順煤 坑煤 撫順 電話奉一二番 五六號煤廠

義昌號

奉天新市街 各樣煤 日電話四七五番

三有公司

奉天西塔 煤炭 心煤 日電話二三番 中二一四〇

此双美人牙粉實招東洋貨之信用

双美人牙粉當東洋優良品之模範於世界市上爲東洋牙粉之代表以招東洋貨之信用

揀製双美人牙粉者係本工廠英人技師必兒斯密斯氏創與秘製誠最新科學之牙粉也

149